盛京時報
晚刊 七月二日發行
發行者 康德新聞社 新京特別市中央通四三
發行所 康德新聞社奉天支社 奉天市大和區田町九號

奪獲浙贛全線
掃滅渝軍第三戰區

【江西前線電】華中軍發表、七月一日午後四時由於日軍由浙贛線西部方面與進攻之友軍呼應於七月一日午前十時三十分、〇〇部隊已告攻略橫峰、則完全奪取浙贛全線、

最大穀倉全歸手內
渝方寶庫一旦變爲日軍戰力培養根源

【浙贛〇〇前線電】橫貫浙江江西二省之重慶政權大命脈延長八百餘公里之浙贛線路遂全歸日本軍手中、抗戰中國之第三戰區於茲已被覆滅、浙贛兩省與福建省同爲地肥水饒之地、爲華中最大之穀倉、產有著名之浙江米及麥栗、凌駕華北五省、乃天然豐饒之地、其道路河川亦以浙贛線爲中心、四通八達、其物資之流動亦甚活潑、又是華中經濟之中樞、由三國爭霸之昔曾爲南北抗爭之決戰地、爲重慶之生命、由敵將蔣視同之徹底民衆宣傳誘宣唱民擬之完璧、淹結死守、可是今次由於日軍之進攻、忽暴露本体而潰亂、敵之寶庫、敵之基地、於茲變爲攻守點、及日軍戰力培養根源、日軍滅敵、故敵之戰略態勢完全敗退云、

橫峰縣內 兩軍握手

【橫峰一日電】橫峰於一日上午八時半、由於東西兩軍之挾攻、遂告陷落矣、記者與東進部隊最先隊若干名之兵士等、冒徹驟雨狂風、即首先抵至該城、遂目睹東西兩軍歷史的握手、均不勝感激之至矣、

一日早晨、冒雨而迫於橫峰市外城壁之兩軍前方隊的感激、確如何耶？彼等頗呈赤熱的面孔、與雨點之燗爍相互輝耀、下午三時東西部隊長、偕同幕僚長以下各部隊長、於橫峰政府廳舍、互行可紀念的會見、交換打通浙贛之歷史的握手、若干幕僚長以下各部隊長、步入縣政府禮堂內、相互爾歡、又兩部隊長、亦相擁抱至正座、首先兩部隊長起立交行握手、於是東部隊長又分別陳述打通浙贛之祝辭、感謝今次作戰之協力、尤於今後、堅結緊密提攜、向擊碎蔣軍之途上而邁進、西進部隊長起立、對於某軍司令官及某某幕僚長等、深謝今次作戰之協力、力述完成打通浙贛之意義、後即酌酒設看、歡聲交錯、大事慶祝、彼時東進部隊長起立、高呼兩軍之萬歲、尤分贈三物品於茲、意義殊深之行事、即告終矣、

日軍蜂擁攻入橫峰

【橫峰一日電】浙贛鐵路上最後之敵據點橫峰、亦於一日午前十時半陷於東西兩軍先鋒之手、兩軍主力部隊繼之於同日正午肩沛然續降之豪雨中、以軍旗先導堂堂入城、此直月餘之歷戰勤勞萬分之諸精軍、以午前十時半陰刻、東軍由南門、西軍由北西門、同時蜂擁、敵行突入、掃蕩逃迷殘敵、兵將之佔領、城壁上已高揭感激之日章旗云、

太行山脈 戰績赫赫

【太原二日電】盤踞山西河南兩省續行中之對二十七軍掃蕩戰、與倉西畑印南森永諸部隊之臨淇盆地(林縣南方三十公里)周圍之徹底的掃蕩戰併行、對於陵川附近一帶之掃蕩的敵之軍事諸施設之爆滅、大形活躍之清柳安藤吉田(四)吉田(章)諸部隊、自約數萬大戰果中、迄七月一日判明之此次南部太行山脈作戰之大部隊的綜合戰果如左、

敵遺棄死体三一八七、俘虜一七三二、鹵獲品爲主者
迫擊砲 一四、
重輕機關槍 八一、
步槍 八六二、
無線電機 六、
發電機 六、

陷艾爾·阿拉民
距亞市僅餘百公里

【羅馬三十日電】於北非戰線猛進中之德意軍快速挺身隊、三十日突破艾爾達巴後、更行進擊、一日午前早已突入阿拉夫灣岸之要衝艾爾·阿拉民、由此至亞歷山得利亞、僅餘百二公里、戰局愈達最後之階段云、

【羅馬一日電】意大利軍司令部一日發表、樞軸軍機甲部隊、一日突入艾爾·阿拉民、一部更將敵向東方壓迫、急進攻中云、

佔塞佛斯拖波爾

【伯林一日電】德軍司令部、一日晚以特別發表公表、塞佛斯拖波爾陷落如左、塞佛斯托波爾、現已陷落、德羅兩軍旗、於要塞市街港灣之上、臨風招展、馮·曼斯坦大將指揮之陸下德羅聯合軍、於里比特、都亨大將之空軍部隊有力之支援下、二十五日後竟攻略稱爲世界最強之要塞、堅固之要塞陣地、巖石而成之要塞地下要塞、以洋灰而造之碉堡及其他無數之要塞化之陣地均被參加攻略全軍之完璧協同作戰、而奪取矣、俘虜數及鹵獲品數、尚未判明、聯蘇軍殘有部隊、向塞爾索尼斯半島敗走、德羅軍、正在猛擊殲滅中、

英艦望影先逃
由亞港遁往紅海方面

【伯林一日電】德軍最高司令部、一日以特別發表之形式發表如左、英東地中海艦隊、因德意軍之亞歷山得利亞軍港之脅威當面、已於二十九日脫出其根據地亞歷山得利亞軍港、經蘇彝士運河、向紅海方面遁走云、

東亞方興渝將就死
迎中國事變五週年 三宅中央本部長談

協和！·是建設先鋒
三國國民都是同胞望渝政權棄怨歸好

協和會三宅中央本部長、於中國事變五週年記念日之七月七日當前、謂我國建國精神、即大東亞建設之基本的理念、而力言滿洲國對處事變之任務、要望二百萬會員實踐民族協和、所述要旨如左、(圖三宅本部長)

若滿洲事變爲於東亞新秩序建設與亞大業戰道上轆進之第一號列車、則中國事變即爲第二號列車、而此次之美英膺懲之巨大列車、又扯起打倒東亞之仇敵的信號而驅進、而滿洲國實爲興亞之戰而誕生、故負有東洋人之東洋建設指導力的使命、我等與中國以善鄰相結、日滿華提攜、發揮東洋興隆之眞面目、而基於東洋道德興起新文化先由東亞之一角、建設眞正之世界和平、不幸重慶政權、被美英驅使爲爪牙、憑起中國事變、我等確信重慶之徒、亦爲我等同胞、又日滿華三國提携、乃爲東亞建設之原動力、今美英於東洋因不得言、且於世界到處失霸權、失根據地、失資源、其沒落之頹勢早已不能挽回、當此之秋、重慶政權、正宜大悟、復還爲眞正之東洋人而一擲從來之行爲、遂行大同團結、爲全東亞之存亡參加聖戰、由共甘同苦之途邁進、否則將遺恨千年、更隨同現下時局之進展、令人益形痛感者爲民族協和、而我國之民族協和的完成與否、正爲東亞共榮圈眞正建設與否之試練、故若得眞正之民族協和、則我等所希望之亞、亦可望實現、又最近日滿華三國之親善關係、逐日緊密、洵乃不勝慶賀者、一方與此相呼應之三國國民的諸團體間、運動上之提携連絡、氣運更令人欣快之至、今當政府互相間且三國民間攜手之秋、所謂大東亞共榮圈之建設、已收効必矣云、

直逼烏鎮(蒙疆)緊追敗敵
第八戰區牙城五原將落

【蒙疆前線一日電】以三十日夜爲期、對第八戰區之敵、展開殲滅戰火之精銳日軍、一氣突破五十餘公里、一日朝早已拔下敵爲據點烏布浪江、更追擊敗敵、殺到要衝烏鎮、對郭秀山麾下之敵第百一師、加以猛攻、烏鎮當第一次第二次五原進攻作戰之際、曾受日軍痛擊、爾後敵頻頻努力於軍事施設之整備、蓋爲距敵第八戰區牙城五原東方僅十八公里之前衛據點、且背後乃臨烏拉河、實爲要害地云、

鞭加愛弟期其覺悟相偕
五年以來戰績渾雄
日大本營谷萩報道部長剴切放送

【東京一日電】日大本營陸軍報道部長谷萩那華雄大佐、一日夜、以迎中國事變勃發第五週年爲題、遂行如左要旨之放送、重新述及不得已討伐美英重慶之覺悟、並力言完遂大東亞戰爭、

自本一日起、開始中國事變勃發第五周年之記念宣傳行事、而謂七月七日爲大東亞戰爭勃發第三週年記念日概無不可、又謂中國事變、爲大東亞戰爭之初戰、亦非過言、日本於對英美戰爭開始之前、擊破蔣軍閥、使其抗戰力低化且喪失、將之逼入僻地、海其作戰機動之自由、又於中國大陸佔據戰略上政治上之要域、且以由汪精衛氏爲首班之國民政府爲中心、確立政治、經濟、文化等之諸建設基礎、故茲能無後顧之憂、而得指導雄渾之南方作戰、此五年間之綜合戰果(不含香港攻略)爲敵遺棄屍體二百二十二萬八千七百、予蔣軍之損害、判斷死傷、逃亡、俘虜投降等、總計約五百萬以上、至於鹵獲品、有各種大砲約四千九百門、重輕機關槍約二萬三千挺、步槍約六十萬挺、汽車(包含戰車)約一千四百輛、鐵道車輛約二千四百輛、舟艇大者約五百隻、又日軍佔據地域、實達日本之三倍有餘、此處具有無限之地上地下資源、其開發利用、使東亞之經濟的保衛力爲之鞏固、對此日軍之損害戰死十萬六千餘名、去年二月十七日賈齊爾英首相、於議會上之報告演說曾揭勵『蔣介石所率之中國軍民、雖軍需品之於供給、航空機亦遭絕望的劣勢、然對以五年長期與日本軍繼續抗戰之勇氣表示「敬意」』謀昂揚重慶之抗戰意識、而思蔣軍之犧牲、保衛英國、英國此種惡辣手段、能不令人激憤、而美英國最恐懼者、爲重慶之抗戰力減退、尤其對日本屈伏妥協、故予軍需品補給之空頭支票及各種援助、但日本欲擊滅蔣介石軍閥極其容易、而所以迄今尚未如此者、乃因日華事變之本質、並不擊滅敵而已者、蓋恐東亞之兄弟操戈被他人誘惑、於邪道、故只忍淚加鞭於愛弟之一身、期其迷夢驚醒、來歸阿兄、因此待五年之久、亦無所謂膺懲暴華之宣戰布告、日本有得向內地進攻之戰力、且爲所敢爲者、而思及東亞之二國抗爭漁人得利之英美時、日軍之對必來之英美戰爭、乃取絕對必要之準備、因此抑制對蔣軍不必要之武力行使、以蓄積戰力、而此蓄積之威力、自大東亞戰爭開始以來甫經半歲、對優秀裝備之英美荷及其他聯合軍數十萬、於東亞之不良天氣與險惡地形等惡條件之下擊破、捕虜三十餘萬、收超記錄的戰利品、獲史上未曾有之赫赫戰果、而重慶現在雖擁有約三百師三百萬、共產軍二十五萬、遊擊隊數十萬、然兵之素質幹部之指揮能力均告低下、火砲戰車裝甲車、汽車、飛行機、通信機材等之近代兵器、無補給之途、乃向美英哀訴、惟實現頗爲困難、且其武力之低調、與政治情勢、經濟情形、今已示分裂、崩潰之前夜之景象、然尤以有廣大土地、多數人口、粘強國民性之殷重監察組織之巧妙宣傳、繼續自暴自棄的抗戰、東條首相過去於臨時議會、已對重慶、宣言加以最後膺懲痛擊之旨、此種痛擊、在軍事上、進兵蹂躪彼等之最後根據地、政治的上、強化汪精衛領導之國民政府、經濟上、現在之封鎖益加嚴重、且國民政府治下之經濟建設、益見活潑、又思想上顯揚日本八紘一宇之大精神、徹底中國孫中山先生大亞細亞主義乃至汪首席之『和平反共建國』的思想、故使重慶返正以歸亞細亞、期待以大東亞戰爭勃發爲契機、彼等之心境、亦發生一大變化、然已經過半歲、蔣介石之迷夢、猶未清醒、唯趨於自滅之運命、或恐此乃彼之本望、故願愛中國、愛東亞諸君今與蔣介石絕緣、與共產黨軍別離速與和平反共陣營合作、蓋大東亞戰爭即因解決中國事變而起者、吾等今當中國事變勃發記念日、當益益更新討伐美英重慶之覺悟、而愈愈強持長期必勝之信念云、

金銀寶庫古風敦樸的東浦寨
醒了酣夢景色全新(下)
大平原成爲食糧增產基地

翌晨八時、抵至普南鰲、即見左方爲廣大平原、右方有頓列沙普之濁流、仍滔滔流去、東浦寨人、於過地上、經過一小時之際、即見右方自烏頓小丘陵上、有聳立之塔、至於烏頓、於數百年前乃爲日本人居住之地也、又於一世紀前、克米爾王朝之後裔、於此寨有王室、雖爲古都也、於今室址荒涼、雜草叢生、祇有幾許樂入雲霄之古物、可傳爲奇珍之品也、尚有傳稱南瓜乃爲日本人祖先自東浦寨或自烏頓將作物的方法傳至日本國、而於茲、無有舊壯、亦無有作物之人矣、尚上之塔、有十位佛像參拜者均奉祀花草、竭盡敬意、蕩漾於草地之微風環繞山麓、至於所聞者、祇有虫之鳴聲、卻爲極靜謐之都市也、

△忙於種田村人

自烏頓逆行、渡過頓列沙普河、繞於大湖之北方、赴安哥爾、復自普南鰲約有三百公搭乘公共汽車、耳過十小時穿過叢林、繼續行走於舖裝之道上、即所謂遊覽安哥爾之道路也、村之周圍有極美麗而開豁之田地、入於雨期、村人即忙於種稻、確非常簡單、乃於每年六月、俟有雨水、遂疏散乾土、役牛掘土、施加肥料及芟除雜草、不另整理、其後立即植苗、耕事告終、至於六月初旬所植種者、即能於九月收穫、倘因地方之不同、又有收穫三回者、甫過正午、抵至崑盆特、該地乃爲赴安哥爾地唯一之綱路也、有法人經營之旅館、公共汽車二乘客、於此攝取午飯、抵至安哥爾、倘有百五十公里、道路兩側、灌木叢生、孔雀飛翔、

△於大陸旅館

夏槃來阿普之大陸旅館凌駕河內與西貢、極優美、客中永田秀次郎氏爲視察安南民情、巡視汗波加次訪安哥爾、食後在廳偷問曰、『安哥爾觀覽如何』、逐不發表而終了、夏槃來阿之森林幽美、綠之樹木、層層疊疊、一片翡色出具闡達、就看阿安哥爾森林舞入雲內、遠望巨塔之尖、歷歷在目、克梅爾王朝曾集結巨萬之兵、而防外敵來討、僅樹木茂盛森林著名於世界、夜間聞有悲樂之虫音、

△安格爾瓦特

翌早騎從引導人往安哥爾瓦特、顯然見得維大莊之安哥爾瓦特全貌之姿、正殿重重疊疊之石道亦有數百米、途中刻有無數之佛像精巧已極、有石之走廊、此乃著名之西走廊、柱與壁彫刻舞女、於古色蒼然之回廊亦刻有佛像之滿千年而已、廊走正殿須用三百米、正殿皆爲石造、柱壁皆爲彫刻、附近有美麗之建築物柱、惟從事此種而命終之彫刻師、亦不下數百人、圍繞正殿有十層二十層壁畫、前面數十米、即是正殿、響導人告余曰、其中央爲佛之正座、東補寨之大平原即眺於此一望中、集正殿之石柱、有題着日本語的文字、蓋即嘉永九年正月廿日、祈之父母之冥福、詣此之森本右近大夫所書、由此可知、幾百年前、日本已居此土、拾級下導入臨內庭之狹而高的天園的側室、響導人向壁輕輕拍胸、但聞照樣回響、則無此音、余即拍胸與頭、奇怪音響亦只有響、且輕拍腹與頭、亦只有輕微之反響、嚮導人乃說明曰『此乃拍胸堂耳』、村人謂爲神堂、

△日本的風景

爲向普南鰲、甚本、其爲泰、寧、歸還西貢、乃由普南鰲、乘狹小之華僑的公共汽車、蓋南部安南交通機關、殆全爲華僑之汽車、故華僑之公共汽車亦爲木炭汽車、午後三時抵昆本普、建設於草原中之街道均臨河、水運便利、居交通要衝、爲繁榮之物資集散地、轉巨木之原始林中赤寧、此街名昆本、因距湄公河不遠、船之卸貨謂之〃昆本〃故取爲街名、憫人之雨下降、田地對面爲竹藪、鬱鬱森森遠望如畫、頗與日本相似云、(完)

建設的部隊訪問記

宣傳隊戰績

在新生昭南市最高大樓十二層嘉寒旅館門口揭揚赤色字『宣』字大旗、此乃馬來軍宣傳班本部也、於漢字、與馬來語、印度語、英語等七種、現地新聞有兵隊編輯之『建設戰陣中新聞』且向馬來蘇門答臘波羅洲緬甸地以電波放送、其昭南放送於占領同時即爲軍經營、於數千映畫館、劇場、街上貼之宣傳單及宣傳畫之宣傳且先對四百名現地人教授日本語實行『學習日本語』之運動、於昭南日本學園昭南兒童學園等昭南民宣傳工作、皆收有企畫實踐的好成績、(圖即教授日本語宣傳班員)

『可是你可有條件哪，』小劉的態度稍有些緩和。

『有什嗎條件？』女人驚奇的問，

『第一你不准告我重婚罪！我知道你媽是個勁勁，你又念過幾天書，第二你要絕對服從新太太的話！照常是漿洗縫做煮飯歸你侍候老人小孩和新太太！第三不准和新太太爭房你要在外屋睡！』

就憑小劉那兩下子，居然能提出這們嚴厲的條件，士別三日便當刮目相待，眞是後生可畏。這其間誰在背後策動他自可明白，但女人一驟也不知，翻着噙滿淸淚的眼睛，直看棚頂，但老太太又進來了咳嗽的說：

『嗯！我看那一點也不算苛薄，你能和新媳婦比啦？』

其實並不是老太太故意偏向兒子，因爲老丈夫死了之後，祇有這個兒子能掙錢，其餘一兒一女都是吃材，所以小劉是家庭的經濟中心自然也是人望所歸了，但女人仍舊哭着不做聲。

『不幹俺就痛快，離婚，那也不是什嗎出奇的事，可是醜話先講在頭裡，俺可一個錢不給呀！』小劉單刀直入又過進一步。老太太這回可翻掙咀，只把粘滿黃眼眵的眼睛張了張兒子，忽然又咳嗽成一個團。

『怎的？你也是嫌懷人哪到是怎的？說一句痛快話呀！』

小劉一步比一步緊，小了頭吃了幾口奶，回過頭來看看小劉，伸出手來指着『爸！爸！』

『孩子怎們辦哪？』女人的臉色完全蒼白了，膨脹的幾乎斷了呼吸，而且用嘴巴直拱小孩的腦袋。

『你說呀！孩子是歸我？是歸你？是俺倆一人一個？』小劉伸開手在計算。

『歸我，我往那裡消放？我的媽家又窮，這孩子將來算誰家的呀？』女人有些發怒了。

『要那們說，孩子是給我留下嘍？可是錢可一個也不給呀！』小劉的臉上有笑容了。

『我要錢幹什麼結婚這些年，我害不知道你家窮，你那裡有錢給我！』女人低下頭去幽幽的說。

『好！要那們說，俺就研究孩子給我留下無條件離婚的手續』。

小劉戴上帽子，春風滿面的大踏步走了。女人抱着孩子慘然失聲的痛哭。

小劉走出自己家門，精神上似乎輕鬆又似乎很內愧，摘下草帽當扇子扇着風，忽然感到口渴，本打算去喝一盃水瀲淋，驀的想起比喝冰瀲淋害重要的事。於是就，

『三輪！上大西關天寶胡同北口，多少錢？』

七、

潘秘書的公館，在天寶胡同北口九百零四號。按說潘秘書連三字經百家姓算上還廳念三年書，然而人家天才可是與生以俱來，開二十來年的皮貨店，後來在某軍閥的麾下當了三年秘書，每月領五百元錢乾薪，連一封電報，一封私信，也瞧着他老人家動過筆，事變之後，他也息影林泉不問世事，雖然官囊不怎樣充裕，然而派頭可眞不小，租的是三進西式的一個大院落，除去四房太太五位小姐和少爺之外，大小三個廚子三個乳媽，兩個老媽子，一個燒鍋爐的，一個汽車夫，一個當差的，另外總有三四個住閑的，公館是頗夠熱鬧的了。你可不要就心潘秘書的收入，鄉下地畝不到十天，月間沒有俸給，然而三大賭局每晚上總有三五夥，其次專揭動大煙土，海洛英，純棉布猪鬃，金子，藥材，皮張，緝假金丹，白丸等等屬於私貨的東西。潘公館就是這些私貨的轉運樞關，潘秘書的交際又圓滿，眼光又遠大，朋友也頗多，手腕也靈活，別看在野，仍不失爲要人之一。

白云飛這次去弄煙土，屬於第十七次，因爲正是青黃不接的時候，所以弄來的不過三四百兩，入虎穴探虎子勾當，向來都凖白云飛自己去，而小劉不過由中途接一把，稍着提攜一步，到了地士，白白送給他十兩煙土的代價，因爲也苦於無法出售所以寧可比市價少幾元，也送到潘公館來，爲的是穩妥而又豪壯。

小劉深一脚淺一脚的邁進了潘公館的大門，由聽差的引進小客廳裡來。大客廳裡還是電燈輝煌，人影雜沓賭局彷彿正在熱鬧，小劉正在擦汗，潘秘書穿一件羅長衫，拖着睡鞋進來，

『老弟來半天了吧？』大老闆的神氣總是這樣。

『是，秘書！您害體歇下哪？』小劉的笑容在臉已沒有再增加的餘地了。白云飛也一步跨進，他和潘秘書是特別，簡直就是自家人，所以一點也用不着客氣，進門就坐下。

『來啦老白！』潘秘書也沒起動，也不客氣。

『那屋淨誰？』白云飛指着大客廳在問。

『楊廳長，段經理，董王校長和夏司令，以外害誰，我記不淸啦。』

晚刊半大張

純益染織株式會社公告

茲訂于康德九年七月二十四日(金曜)午後二時在本會社會議室開催第六期定時株主總會討議左記事項除分函外請各株主查照屆期出席爲荷

記

一、康德九年度上期財產目錄貸借對照表營業報告書及損益計算書請承認之件
一、本期利益金處分案請決議之件
一、其他事項

康德九年七月一日

律師 飯田巖 代理任 桂林啓事

頃任桂林來稱前保路群麟將自立成所有舖墊兌與解福生管業出兌前之債務由彼負責刻因路某外出敝既作保勢難推卸是以委託清理等語據此仰各債權人於本月十日前來所說明逾期即以棄權論特此聲明 事務所奉天協和街二ノ二五 電話二—三三〇五

名戳丟失作廢

啓爲於五月卅日經敝號代配砂糖將下列各名手戳丟失特此登報作廢計寶萬顯王廣利任慶五任承緒李國陳李紹田齊國福李文富趙希範吳廣發田曼堂馬龍天吳允貴富士英王孝溫紹周王廷柱等十七名 台安佛鎭修德城啓

支票遺失作廢

鄙人於五月十二日由朝陽中銀滙錦州中銀支行照付滙券一紙號碼四七四六號計國幣參千貳百圓正不慎遺失除在錦州中銀支行掛失外該票無論落於何人之手概作廢紙 聲明人錦市北鎭區平安街 劉瑞馥啓

遺失手戳作廢

啓者敝人井上於康德九年二月廿日將自己元形手戳失落訪問至今無下落特此聲明作廢 輯南縣佐賀村井上啓

工廠舖塾出兌

敝號原設就十馬馬力電動機一台及舖墊等全部出兌如改作其他工業者甚爲便利如有意接兌請面洽可也 奉天市皇姑區大寶街一段三七九 友成號

募集

一、監督數名(三十歲以上)
一、僕役數名(至二十歲)
必瞭解日語希望者攜履歷書本人來所接洽可也 奉天市大和區紅梅町八 合資會社奉天交通社

滙票遺失聲明作廢

敝縣滿洲中央銀行支行於六月十九日由樺甸滙至奉天滿洲中央銀行分行第三五五四號之滙票一張計國幣壹千貳百元整於日前不慎遺失該滙票於日後無論落於何人之手概作無效除向該行掛失外特此登報聲明 聲明人 益順和啓

敝祖父劉長淸領名大照一張號碼不詳中則地四畝坐落臨江縣六道江村旱葱溝大禿尾巴溝門東至分水嶺趙至多西至河廖德盛南至嶺頂北至大砬子宋吉淸李萬林於康德元年五月間被匪焚燬除請縣補發新照外聲明作廢 劉連成啓

聲明作廢

遺失化學圓形篆字『劉俊』印章作廢 昌圖城西順城街一五九號 劉俊

宅地出售

茲有奉天市內宅地兩段一爲十畝有奇一爲六畝建築工廠或住宅均極適宜廠價出售茲委託奉天市小西街五段九一號二戶趙宅爲代理有願購買者請即往接洽可也

商業登記

○滿洲中央銀行支行設立(支店)一康德九年五月一日設立支行於左地支行鞍山市南三條町二番地康德九年五月十四日登記 營口區法院

○泰來株式會社解散 一依株主總會之決議康德九年四月五日解散康德九年五月十三日登記 營口區法院

○泰來株式會社清算人選任 一清算人氏名住所李子初營口市綏定區宣德街第一號 王少廷營口市通惠區景雲街第二十四號康德九年五月十三日登記 營口區法院

○滿洲中央銀行變更(支店)一康德八年六月拾參日行政區劃名稱變更佳木斯市向陽大街貳段地四號地之支行變更如左支行佳木斯市中央區向陽街第貳百四號一康德九年參月參拾壹日八面城中央大街三區六番地一戶之二之支行廢止一康德九年參月參拾壹日梨樹縣郭家店街協和區壹牌貳○號之支行廢止一康德九年四月拾五日閘島省龍井村平安街路南之支行廢止康德九年五月八日登記 八面城區法院

○滿洲中央銀行支行設立(支店)一、康德九年五月一日設立支行於左地支行鞍山市南三條町貳番地康德九年五月十四日登記 義州區法院

○滿洲中銀行支行設立(支店)一、康德九年五月一日設立支行於左地支行鞍山市南三條町二番地康德九年五月十三日登記 朝陽區法院

○滿洲中央銀行支行設立(支店)一、康德九年五月一日設立支行於左地支行鞍山市南三條町二番地康德九年五月十八日登記 興城區法院

○滿洲中央銀行支行設立(錦西分所支店)一、康德九年五月一日設立支行於左地支行鞍山市南三條町二番地康德九年五月十五日登記 錦州區法院

○合名會社再生古棉廠變更 一、康德九年五月拾日社員馮佐卿再出資國幣四千圓社員陳鴻達再出資國幣貳千五百圓社員傅萬年再出資國幣壹千圓社員楊際雲再出資國幣壹千五百圓社員尹德耀再出資國幣壹千圓社員孟雲程再出資國幣參千圓社員趙景全再出資國幣五百圓社員劉巨川再出資國幣參千圓社員劉秀雲再出資國幣壹千圓社員唐國範再出資國幣五百圓各其出資額變更如左國幣九千圓全部履行馮佐卿國幣七千五百圓全部履行陳鴻達國幣四千五百圓全部履行傅萬年國幣參千圓全部履行楊際雲國幣參千圓全部履行尹德耀國幣四千五百圓全部履行孟雲程國幣壹千五百圓全部履行趙景全國幣貳千圓全部履行劉巨川國幣壹千圓全部履行劉秀雲國幣壹千圓全部履行唐國範一、同日左記者入社員溫宗財奉天市朝日區東亞街四段第五拾八號國幣壹千圓全部履行社員張潔宗奉天市敷島區厚生街五段第貳號國幣貳千圓全部履行社員王金鐸奉天市大和區橋立町第拾六號右康德九年五月拾壹日登記 奉天區法院

○滿洲中央銀行支店設立(支店)一、康德九年五月壹日設立支行於左地支行鞍山市南三條町貳番地康德九年五月拾參日登記 本溪湖區法院

○泰城閣合名會社變更 一、康德九年五月五日社員程少臣李同鎔出資履行之部分變更如左國幣參萬圓全部履行程少臣國幣貳萬圓全部履行李同鎔右康德九年五月七日登記 奉天區法院

○滿洲中央銀行支行設立(支店)一、康德九年五月一日設立支店於左地支行鞍山市南三條町二番地康德九年五月四日登記 瓦房店區法院

○滿洲中央銀行支行設立(支店)一康德九年五月一日設立支行於左地支行鞍山市南三條町二番地康德九年五月十四日登記 彰武區法院

○滿洲中央銀行支行設立(支行)一、康德九年五月壹日設立支行於左地支行鞍山市南三條町貳番地康德九年五月拾三日登記 黑山區法院

補血強壯
保利他民 ポリタミン
【包裝】100瓦 250瓦 500瓦
總發行 株式會社 武田長兵衛商店 日本大阪市東區道修町
滿洲總發行 滿洲武田藥品株式會社 奉天市大和區春日町
2-4

琿春發現千年前佛像 假民生部展覽

【新京】昔日渤海王國五京之一東京龍原府之八連城址（間島省琿春西南約八里）去今一千二百年前、曾擁有光輝燦爛之文化、且與當時平安朝時代之日本國交甚密、早即成爲考古學界所注視之地、琿春縣公署前、曾於該地發掘貴重之佛像或古瓦多數、頃已來京、呈獻於民生部、按半拉城乃文王大欽茂之時幾都之處、最著琿春縣公署鑑於該地古物之重要、前即作爲建國十周年事業之一、特組織調查班赴該地調查、果於城內寺院址及宮殿址發現前記之佛像、該佛像爲彫刻、與六朝唐代鍍金物相彷彿、與從來發掘之渤海時代之佛像、迥然不同、此乃該像之優點、民生部爲供關係者之觀覽起見、定自二日起暫陳列於部內會議室、供一般之賞識然後即移交東大考古學教室、以供關係者之研究云、（圖即發現之佛像）

滿映松竹合拍 名片『莎約鐘』

【新京】臺灣總督府後援滿映松竹提攜作之『莎約鐘』影片編劇長瀨喜伴氏、導演佐佐木康、總指揮清水宏、攝影野村昊日前正準備七月中旬赴現地拍照外景該片內容乃爲臺灣蕃人一村姑名莎約哈爲會以死殉國一出征之警官、劇情頗爲繁雜徵昂、於此戰時下安爲一般兒女情長之人作一鐵鑑該女主角莎約小姐、則由滿映演員李香蘭担當男主角則爲松竹演員笠智衆飾演云、

大東亞建設博覽會 會場事務局已完成

博得大東亞共榮圈各國之絕大援助、所謂滿洲國最初之博覽會「大東亞建設博覽會」會期迫於四旬後、除於新京大同公園建築會場外、且勸誘各地之出品、及進行其他宣傳與館節準備、而所謂新京中央大街國通會館三樓之博覽會事務局、因今次大同公園會場內之事務局新築完成、故移至該地、施行正式的活動云、

介紹秘境全貌 大東亞熱河舘

【承德】慶祝建國十周年大東亞建設博覽會熱河省當局、爲介紹秘境熱河、而特設熱河特設館、其『熱河舘』面積約九十七坪、（陳列面積爲五十七坪）入口模擬須彌福壽廟而裝飾、於館內中央介紹熱河省之現勢、右側有離宮喇嘛廟之模型、及遼金並先史時代之清朝時代遺蹟並鑛產、農產、畜產林產阿片等陳列品、其他又實行投資熱河文化宣傳片、熱河新聞電影、陳列寫真、花棟子、樓花棟子作成、寬演、乾隆、康熙帝、御筆戲衣、喇嘛廟、金瓦等、並於野外演藝熱河之鄉土大會、上演省內特技體舞、獅子舞及離宮清音樂等、以資紹介秘境熱河之全貌云、

開幕式、即國府有委員長褚外交部長及各院部長、來賓有重光大使日高公使、松井最高軍事顧問、原田特務機關長、呂滿洲國大使及其他百余名參列下、首由汪主席親行訓示、兼陳述本館之開放、資以中日文化之交流、及東亞固有文化之發揚者甚多、至於貢獻於世界文化者尤多、其次有重光大使及滿洲國呂大使等來賓之祝辭、於茲、而館員有重大文化之使命、遂行解放門戶、再者、爲永久記念以前於中國文化資料之整理保護而獻身從事已逝世之前上海自然科學研究所長新城藏博士之生前偉業、即由於文物管理委員會之手、已建立該博士之記念碑、至於落成式於上午八時亦嚴重舉行矣、

在滿日系教員 冒炎熱而訓練滑空

【撫順電】大東亞戰勃發以來、親邦日本之陸海錢、互於南北所奏之赫赫戰果、及於撫順四千三百萬國民……對於大空之關心、而在滿教務部、爲對於在滿日系教員、予以滑空之正當理解、曾於上月十二日、在撫順市外、李石寨新設之滑空場、舉行第二次中等學校滑空指導者養成講成會背陽熱太陽之照射、而受直轄政關之訓練、本訓練乃爲頁有二日間之長期訓練、即第一期（六月十二日七月二日）、第二期（九日八月五日）、第三期（未定約有十一月）、於受訓習後、抵至第二期、即可得二級滑空教士之許可狀、抵至第三期、即可受一級之考試、乃彙集全滿各中等學校之優秀人材等、最長者四十五歲、最少者廿四歲、平均爲卅三歲、以思之不及之若壯氣魄、合宿於撫順高女校、早五時起床、六時至下午六時、實受猛烈訓練、其已受滑空理論及實際講習而歸去之一年生先生等、既廿一日間之第一期已告終矣、於歸校之同校之同時、即以布拉馬里氏之地上滑走跳躍及一線滑走、授之於可愛之兒童、確不愧爲模範教師也、以下乃爲某日之觀覽記談如下、

身着純白飛行作業服之訓練生等、見滑空機之膠皮……

新任奉市行政處長 馬顯異氏蒞任前談話

【新京】協和會中央本部訓練部參事馬顯異、已於六月三十日奉命轉任奉天市行政處長、該氏自大同元年以來、即任新京特別市理事官、及省理事官、並歷任龍鎭縣、東寧縣縣長之職、及康德五年、由政府轉職協和會、今已三年有半矣、過去對市行政上已有相當經驗、爲一般所器重、今復轉回政府、任人口最繁多之奉天市行政處長、必有一番新的建樹也、茲誌氏發表談話如左、

余自大同元年曾供職市行政事宜、及康德五年乃轉入協和會、從事協和會運動、迄今適已三年有半、幸賴各方面之協力、及職員之努力、對事務得以圓滿進行、此次承政府命任爲奉天市行政處長、按奉天係人口最繁之都市、當此非常時局下、余實感能力綿薄、但本人向主實幹主義以後決當全力履行職守云、

眞是魯人氣粗 口角竟敢殺人

於七月二日午前一時許、有奉天市皇姑區大賓街三段八九號之一、國際運輸苦力頭王克養者（五一）原籍爲山東省濟興縣賀台村、與同國際運輸廠房係沈靈祥（三九）因工資而起爭論、十料當時同國際運輸苦力監督沈志奎（三〇）要求苦力頭王克養解職、於是乎三人之爭論愈益激烈、則血氣逆上之王某持附近之斷材鐵斧如破竹之勢、砍該二人、展開大血戰、於是沈靈祥之頭部及沈志奎頸部被砍即死、不久被得此急報之皇姑屯警前派出所勤務警長夏永祥陳守信兩警官、即時急赴現場搜查不料殺害者王克養由現場逃走、留內各處、皆有血痕、見沈志奎之死体橫臥於室內、又經檢查之結果、發見沈靈祥之死体、在離王家二百米之高粱中隱藏、若按現場之演成見分者、不過某一人而已、而按死体遭搬運之也許、有共犯也未可知也、嗣後經將王克養於同日午前六時正在前記自宅附近、於是偵察官廳見而被逮捕云、

南京圖博兩舘 隆重舉行開幕

【南京】國府行政院文物保管委員會、把所謂圖書博物兩館之開館、均自一日實施開館、乃於上午九時、舉行……

新生中國之姿（一） 青年國軍之訓練

由將校率領穿行服裝之一隊青年兵、同唱軍歌、時常行進南京街頭、此毅前之風景、是仰爲首席汪精衛氏而征建設新生中國之實、而裝備青年國府軍精銳訓練之姿態也、彼等終日演習槍劍術以不屈不撓之意志、精神協力日本建設東亞新秩序云、

（寫眞上 國府軍隊之猛訓練＝南京＝ 下 對日本式槍劍術不撓之意志國府軍人勇姿＝南京）

滿洲國謝恩講演隊 一行日程圓滿終了

【東京】以建國十周年爲期、代表四千六百萬國民之感謝謝意、兼爲近代國家擔負建設大東亞共榮圈之重要一翼、爲將滿洲國之現狀、盡供覽於親邦日本之朝野、其自該國特派而來朝之大連稅關長田村敏雄氏外五氏之滿洲國謝恩講演隊一行、於六月九日、在東京日比谷公會堂、開始舉行講演會、其後、延歷二十日於全國之講演、盡皆完竣、故於一日上午十時、假帝國旅館、舉行報告會、來賓側乃有陸軍省對滿事務局、及拓務省、滿洲國對滿關係者十周年慶祝會係員等出席下、首由隊長田村氏爲會長、即有第一班間野元生（開拓總局總務處長）第二班段實塗（濱江合作社長）、第三班金光德重（奉天鄉管局長）第四班井上實（興農部參事官）第五班都用謙介、（大同學院統制部長）等分別報告、獲得總人數有十餘萬、且悉滿洲國之現勢及民情、與大東亞戰和滿人之覺悟等、尤以『建國十年』『建設滿洲』之情影、對於各地之觀衆均予有莫大之感激、確收預想以上的效果、其次舉行談會、兼共進午餐、至下午二時即散會矣、

國道建設隊員 已經期滿回奉

協和義勇奉公隊國防道路建設奉天市派遣隊員、三百四十二名、以一個月期間、從事於現地、流勤勞之汗而於一日午後零時三十分歸奉、於車站前由義勇奉公隊、國防婦人會其他多數出迎之下、即時參拜忠靈塔之後由奉天市總隊長授與關于訓練奉仕之感謝狀、三唱日滿兩國萬歲後至午後二時解散、

……案、教官號令一下、一名訓練生搭乘之滑翔機、即振滑五六米高度、衝起熱風、翻一直線、飄空而翔、握操縱桿之學生、進行直線滑空、當時、教官與訓練生、均賜之臉與熱汗之衣、實足象徵戰時下總力結集訓練、如斯、廿一名之訓練、一一行案滑空、據教官空務協會一等飛行士一等滑空士久保田太氏曰、『本年度受講生、平均年齡三十三歲强、受講情況、非常熱心技術進步、亦與前不同、全員若修了第二期、即可予以三級滑空士免狀、

股票行市

奉天滿取（前場）

本日前場、雖有浙贛線重要據點橫峰縣完全佔領捷報傳來、然買賣方面不多、開行時、新東股一三七圓兩角、與昨日同價、新股一〇〇圓六角、新船股九七圓六角、其他雜股、殊少積極現象、不過略有低昂耳、開行以後、陷於平靜狀態、自開店以迄閉店、毫無變化而下市、交易方針依然慎重觀望也、

安東市況（前場）

開盤 收盤 大價 小價

哈爾濱市況（前場）

開盤 收盤 大價 小價

大連市況（前場）

開盤 收盤 大價 小價

東京短期（前場）

開盤 收盤 大價 小價

國債行市

國債名 百圓面 包括 過利

鄉土教育之方法（三）

鄉土室蒐集之資料、須爲多方面之代表的典型的資料。又鄉土以外之資料、與鄉土有關係、或與鄉土對照時亦可蒐集。就鄉土之原型。則不如以明示鄉土教育之要點爲原則。與各事象之本質的特色。與有機的關係。要不明瞭的工夫。又不可單示鄉土之過去。陷於好奇董品的彩色。須有生的現狀。明示未來之展望（地圖、統計、寫眞）之活用。

鄉土室每校設一所。活用上特別便利。一般市內。數個學校合設一鄉土陳物館於市內。亦屬可望之。但往往成一離兩之博物館。而日常教育之運用。常生困難。故雖多少不甚完全鄉土室。以校舍自屬一目已之鄉土室。則亦必不斷努力運用之。

鄉土讀本

欲學鄉土事象之全一的形態。其教科書則爲鄉土讀本。此不止單爲讀本。乃爲鄉土地理。鄉土歷史。鄉土理科鄉土數學。鄉土國語……

土愛智之、補助手段。其存在之理由。與前述之鄉土室相同。即直接接觸之鄉土事象。其本質觀念難以把握時。則必依特定之描寫解說。使兒童了解認識。此即鄉土讀本也。但鄉土讀本與鄉土室較則鄉土讀本涵蓋鄉土感情鄉土意志爲其固有之使命。換言之即鄉土室爲沈默的。鄉土室。對鄉土讀本對於鄉土提供資料。

第一。鄉土讀本須備有下列諸要件。以鄉土讀本須統綜合教科書之使命。以鄉土讀本須網羅鄉土之自然的及文化的事象中代表的典型的教育。不偏於各方面。而偏於「鄉土地理」「鄉土歷史」則失去綜合的教科書之使命。

第二。綜合的教科書之鄉土讀本。於一冊之中網羅各科之相當教材。且不可教科別而分冊。鄉土讀本來爲全一之綜合構造。其中以鄉土讀本爲全一之綜合……

第三。鄉土讀本之內。鄉土讀本。傾的即爲綜合各教科。擬的須着想兒童的發達階段。應其程度依學年別而編纂。苟此種編法有困難時。亦須分低學年用。中學年用。高學年用之三種。但作學年之進行。方面顯其鄉土體驗之擴大。而擴張教材採擇之範圍。他方面因鄉土體驗之深化。對同一事象而深化其觀點與描寫之方法。

於此之時。低學年兒童爲未分化的心理狀態。中學年兒童爲分化的心理。高學年則鄉土讀本低學年須用合科的記述。中學年須用分科的記述（我村之地理我村之歷史）高學年重各項目用體……統一之記述。

鞦韆、是兒童夏日唯一的娛樂

傲人的皓齒 項好用食鹽代牙粉 吸紙煙是有損無益

『皓齒朱唇』、『明眸皓齒』。是自古以來對於女性美的一貫讚詞。足見有一付潔白牙齒。對於美的條件已夠十分之五了。

我不勸婦女少吸煙。否則倘能牙齒將變爲黑色難看了。刷牙。至少一天要有兩次。睡前與早起後。頂好是飯後也刷一次。牙齒不潔可用食鹽代牙粉。用雪花灰刷牙。再說吃時更可立除。吃的方面要留心。一些容易附着在牙上的食物最好不吃。因爲食品入口十分鐘就要發酵。是最容易蝕牙的。竹葉燒成灰。用手指擦着擦牙。可以立時潔白。頗有效。千萬不要找牙醫去用硝酸洗牙。那是最傷牙磁（即珐瑯質）的。洗一次不久就又黃了。又得要洗。

明礬的用處

明礬用處頗廣。茲略述如下。

一。投明礬於不潔水中。可生一種膠狀物（氧化鋁）。能將水中泥污及不潔物等黏著。沉於水底。使水澄清。此法稱淸潔水法。家庭常用之。

二。如少許明礬於綠豆粥中。可使豆湯碧綠可愛。氣味芳香。

三。明礬焙乾成粉末。可治腳部濕毒。

四。玻璃器物多用明礬黏合。鐵口等更須用明礬銲接玻璃。

五。用明礬水浸像片後。貼於玻璃上。使像片面不存水星氣泡。乾後自脫。像片即光亮奪目。美觀之極。此乃簡單像片而光法也。

六。用明礬水寫字於白紙上。乾後浸入水。字跡能再現。此法可爲小遊戲或街市小販用之『抓彩』。

七。瓷器碎裂。以溶化之明礬塗滿分裂處。用力對合即可黏好。瓷器加熱尤佳。冷後自固。（春）

非常時局與女同胞的任務（珈）

在英國方面東北海岸工人罷工。弄得政府束手無策。如拿大軍隊了食料不良。而不願參戰。印度的獨立運動。更給英國像皮的焦急。勸。至於重慶政府。本來是仰人鼻息。待人補濟。前此是事攻陷了仰光。切斷了他唯一的輸血路。

他們（美英）在太平洋大西洋雙方面沈敗裏。不但不見機年作。又夢想什麼第二戰線成。由於第二戰線看來。大概不過是爲了獲得民與論的裝飾品罷了。

原來美英在東亞。很早以前。便扶植了勢力在他們一美英一的勢力下。竟而忽略了我們大東亞民族的一切困難和痛苦。而完成了他們美英一的享受。不斷的由物質和經濟兩方面。來無限的搾取我們東亞脂膏。我們一東亞人一竟忍受了許多痛苦和艱難。來供給他們的慾求和享受。

現在他們已經是沒落。我們東亞人。把美英翦勢排除去以後。在新秩序建設的時局下。該作如何的反應呢？尤其是爲女性的諸位們。該當前的問題麼！因爲我們女性。也是佔着東亞民族的大數呢！所以女性們當負一大部分責任的。

我們覺悟我們的過去。我們建設我們的將來。這個信條。是我們應有的念頭。是怎樣可悲的一件事又是怎樣大恥的一件事呢。

現在日本海陸空軍將士們。由於勇敢善戰。總計起來。到現在一僅半年裏。完全粉碎了美英在東亞的勢力和所有的基地同據點。而證實美英現在。已經是完全沒落了。

大東亞聖戰下。日本帝國便是救東亞的十字軍。當大東亞聖戰。未完全結束以前我們爲了我們自己的將來。爲了感謝皇軍。更爲了徹底排除美英。便該由於物心雙方。來援助這聖戰的完成。

我們女性。爲了盡到自己的責任。便該努力於左記的實際供獻（未完）

家庭

勇於改過

雖萌美滿光明的姿態。純過一次的破碎。是不能重圓的。舊鹽可愛的鏡衣。染上一點墨痕。是不易洗掉的。它。纔衣的損。因爲沒有小心啖。該多麼可惜呢。不可惜呀。那是容易……努力改過呢？朋友們要自新……

……二回的錯誤哩。

青年人的過失。也是一樣如果在不注意中他犯了。是抓不回來的遺憾。最好要改去它。下次的說犯。那是性一的妙策。『人非聖賢孰能無過。過而能改不爲過也』豈如我們全靠擔當不爲過……

教育問題 學生『不及格』談（下）

這第一個法子。是他們從學生程度上看出來的。說學生程度是不齊的。將這些程度不一齊的學生。放在一塊兒訓練。不顧他們的能力如何。只讓教師分他們好壞兩撥。好的使他們升班。壞的就是一批不及格。未免太對不起那不及格的學生了。那不及格的當中程度不一是平等的。所以我們應該注意他們個人的能力。程度。天才。引導着他們自由發展。誠然。這樣一來。不及格的問題可以免除了。我們不能不爲青年一嘆美一次。用現代的說法。叫做什麼。名詞好聽得很。可惜我不大記得。這『制』是二十世紀新發明。這發明是超過一切的機械的發明。因爲機械的發明。是物控制人。人是萬物之靈。是我們知道是很難控制。說到這裏。我又聯想到我在私塾的時期。先生好像也是行此『制』的。又聽見父老說。科學時代。有所謂……

『包中』的教書制。就是以中過學人的教書先生。專門得領一個學生悉心傳授。在澳堂中。戲院中。茶室。師生眞不同在。隨時隨地各不在教育範圍之內。後來這學生就可以一舉成名了。這豈不是和二十世紀的新制度一樣嗎？胡適說過！『她首先就惡六塊錢……我獨……得享受他功課中每字每句解給我聽。就是將死板字訴作白話這項難……

……業的時候。就不時髦了。他們（指教育者）又努力於第二種。這第二種的產生。似乎又去了一付眼光。他們從學生而看到班次了。他們以爲學生不及格是因爲班次太少。人數太多的原故。譬如五十人有廿五個不及格。便把他分作兩班。豈不是免除了不及格嗎？廿五人中有廿不及格。再分一下。豈不是又免除了一些不及格了嗎？由此類推。至於一人一班。就沒有不及格了。本來是六年畢業。一分班就是十二個半年。再分至三個月作單位。再分就至於一個月一人班。一個月畢業。總是考第一。最優等。

豈不太妙？這是很新的發明。好像叫做『能力分組』（？）

一大堆父母望着嘆氣。一大堆兒子望着流淚。一大堆教育者搖子都看呆了。一大堆教員卷子都看要死了。

事實仍是這樣顯露。誰也沒有不盡力誰也沒有快活。誰也不能怪誰。大家只能怪上帝說。『你爲什麼不把人類的智慧能力化爲平等。使受同等教育的得同等的效果呢？』

上帝想笑道。『照你們這樣想。世界就要滅亡了。那還有什麼意思呢？』（完）

葉苓歸國

在日本登台公演『明星的變情』的葉苓小姐。博得觀衆的大喝彩後。立即離開了滿洲。這次她滯日數月間。一直是住在名舞踏家石井漠的家裏專心學習舞踏和音樂。並且也都經過名師的指導。所以她除了挑戲。紳是一位很不壞的舞踏家兼音樂家了。所以。這次回國後。必能更受影迷的歡迎云。

……得的權利』。如此。我們不單覺得此制不單免除不及格。並將造成大思想家。世界知名的大思想家。這是應當存在的。然而不知什麼原因。在我還沒有畢……

滿映拍文化片『勞動女性』

滿映啓民映畫部鑑及大東亞戰爭下。女性勞動的重要性。特拍製文化片『勞動女性』（三卷）以促進女性的積極的從事勞動生產。其內容是幾世紀以來。被囚於古老的家庭中。好像與民族興亡無關的在生活着的女性。與新興參加勞動戰線的女性作對照。以打破固有之纏足之陋習。並讚美纏足爲金蓮玉步之舊觀念。以解放傀儡女性。以積極讚美活潑的從事於農村生產及女工生活。並描寫在社會上各種職業戰線上活躍的女性。該片編劇導演均係女流電影從事員坂田鶴子女士。目前已開始籌備攝製。於九月上旬即可完成云。

新高香蕉糖 少爺・小姐們的伴侶 新高香蕉糖

新高駱駝 讀書・運動・散步等莫忘攜帶與愛用

痔瘡藥 化痔龍膽散 外敷化膏痔

（適應症）痔核・痔瘻・大便秘結・肛門出血・脫肛・肛門周圍炎・其他一切肛門病症 函索痔瘡說明付郵票六分即寄 招募各省代理 奉天大西關大橋下頭路北八十八號 張三多堂藥店

痰特靈 主治咳嗽痰喘……

保肺漿 ……

宇宙製藥公司

舒肝健胃丸 胃病良藥

各埠均售 總行奉天鐘樓北 關東大藥房

科兒小・科外内 科病性・科膚皮

惠民病院 日本站分院

生澤陳 醫師 周惠民 院長

電話（三）6801番

病棟 鐵西區工業街一段三十號 本院 大連市泰山街十五番地

理腎健腦 補血養身 黑色固腎丸

聲明盒樣 今三十週紀念大贈送買一盒送一盒一萬盒爲止

請君注意買一盒送一盒勿失良機 △黑色固腎丸主治

哈爾濱道外十六道街 瑞華氏藥行 總經理奉天小西關新京前 大生藥店 新京中國醫院前 義和謙藥店

恢復靈弱 當以營養爲第一

身體虛弱正是體內缺乏營分的鐵證、若想趨於健康、祇有補進營養爲第一要務 聖藥 若素 即恢復虛弱的唯一良品、服後能夠提高營養強化胃腸滋補血液賦活細胞使身體日漸強壯

若素

奉天市信濃町十七號 若素製藥株式會社

盛京時報
晨刊
晚晨刊一大張半
發行者 康德新聞社 新京特別市中央通四三
發行所 康德新聞社奉天支社 奉天市大和區田町九號

從盧溝橋開火五年間（上）
戰衅甫開立傳捷報
斬關奪寨纔三年戰績驚人

盧溝橋畔、槍火爆起、中國事變、於以勃發、歲月悠悠、迄今已滿五年矣。而七月七日、在聖戰下、完遂大東亞建設之決意中、値中國事變五周年紀念日、回顧當昔、日方當初即基於現地不擴大方針、努力局地解決、而環繞中國複雜離奇諸情勢、不得不使本事變擴大長期化、繼之歐洲勃發第二次大戰、戰火俄然、覆歐洲全土、迺臘八日、大東亞戰爭勃發、於茲、舉世投於大動亂漩渦中、廿世紀正化爲戰爭之時代、而在此激動戰火中、創造新世界之胎動、震撼天地。今者、中國事變、以大東亞戰一環、在世界的規模中戰爭、是繼滿洲事變之世界新秩序建設緒戰、意義良稱深遠。

中國事變勃發以來、日軍亘中國全土、連戰連捷、收穫戰史空前大戰果、驅迫殲滅敵軍、遁入重慶、僅苟延殘喘而已。蔣政權依存英美之祚圖、於此歸於泡影、在日軍完全制壓之下、孤立無援、沈淪於掙扎之苦惱中。一方、以汪精衛氏爲主席之新國民政府、和平建國旗幟、亦告鮮明、爾來日趨育、強化之一途、方今聖戰之下、日滿兩國、攜手協同向大東亞建設大目標、開始與亞總進軍、於茲、吾人立足於戰爭即建設之新理念、發現遂行發展更新之中國事變歷史的躍進之姿。

今迎此事變五週年紀念日、回顧五年之經過、前瞻將來、不能無較新之感慨與決意。

△事變第一年

昭和十二年七月七日、宋哲元軍之一部、突如對在盧溝橋附近夜間演習中之日本駐屯軍發砲、乃至惹起日華兩軍之衝突、然日本極持不擴大方針、努力於事件之局地的解決、惟因冀察當局雖已應此、然無維持和平之能力、致各地不法暴民事件頻發、僑此之日本人的生命財產、完全瀕於危殆、日本遂先決意向華北派兵、闡明斷乎之態度、於是現地中國軍益懸反覆其挑戰的行爲、南京政府亦驅使中央軍北上、事態遂漸告急迫、故日軍斷乎決意討伐事變擴設者之宋哲元軍、而於七月中、早已由北京、天津一帶、八月初即見各治安維持會之成立、同七日日本軍堂堂入城北京、於是治安漸告確保、爾後雖日方屢次、努力於和平的解決、然大勢已不可挽、遂又見上海事變勃發、故八月十五日日本政府發表聲明、決意膺懲以蔣介石爲中心之抗日政權、是時宋哲元軍在北京附近者、集結於京漢線、在天津附近者、由津浦線向南方退卻、更有佔據京綏線者、於是日軍對三方面之敵、分別開始攻擊、八月廿四日佔領滄州、保定、同廿七日佔領張家口、九月十三日佔領大同、他方八月廿三日未明、於陸海協力之下、在揚子江下流及吳淞附近、致行敵前上陸之日本軍、益形開始本格的上海攻略戰、十月廿六日陷下大場鎭、更以十一月五日之杭州灣上陸作戰成功、衝上海方面之敵的背部、該方面狼狽之敵、乃不得不退卻、上海戰終、南翔、嘉定相繼攻陷比移於湖東作戰、無錫又陷、十二月十三日遂攻略蔣政權之首都南京、又京漢方面於十月八日占據正定、十日占據石家莊、十五日占順德、十一月五日復占彰德、又沿正太線於十一月九日攻略太原、事變第一年之戰果、已如此擴大、由於此戰果九月四日乃成立察南自治政府、十月十五日更、成立晉北自治政府、十月二十七日蒙古聯盟自治政府、亦告成立、在在致力於政治之建設、十二月十四日、終見中華民國臨時政府之成立。

△事變第二年

及事變第二年正月津浦線之日軍急渡黃河攻陷濟南而制壓山東省、敵乃聚魯南兵團於大運河之線於魯西及徐州南方計畫打開戰局、然以受日軍之徹底之攻擊全線終告崩壞五月十九日江蘇省之要衝徐州又被攻略矣由于徐州攻略華北華中之日軍之陸上連絡因而可能、翳著揚高戰略上之地位、同時隴海線之支配權確立、更証明政略或戰略上之日本勢力之一大進展、於是戰局一轉移於武漢三鎭之攻略戰、在陸、海空之緊密之連繫下陸續攻略安慶、九江、信陽、瑞信及南北之要衝、十月二十五日先克漢口、翌二十七日更得漢陽之擒獲、敵死七十數萬之大兵、努力防備之武漢三鎭、完全歸日軍占領、蔣政權只得放棄第二首都漢口而落於腹地重慶、一方敵於漢口防衛集中兵力以前、十月十二日未明、日軍於白耶大灣、驟然實行之登陸作戰、實出乎敵軍意料之外、日軍則以疾風捲落葉之勢繼續神速之進擊、不出旬日續于席捲抗日輸血路之最大要衝廣東是年之政治之大事、有充滿南京陷落以後醞成之氣炎之華中新政權中華民國維新政府之誕生、並有可稱爲自事變以來之最大事件即由抗日陣營之一角、與蔣不可相容、而秘由重慶脫出於印度支那之汪精衛氏十二月十九日發以和平通電、於內外惹起一大衝動十一月三十日近衛首相爲對處武漢陷落後之新情勢、亦向中外開始日滿華相携邁進東亞新秩序建設之日本不動之方針與決意

△事變第三年

事變第三年昭和十四年之赫赫戰果、於二月十日未明、由於日本陸海軍部隊之緊密聯繫下、敢行海南島之上陸作戰、遂制壓全島、其次、新南群島亦入於日軍之勢力圈內、而戰火更向華南擴大、六月廿一日攻落中國抗戰力培養之重要源泉汕頭、兼封鎖福州溫州、即控制全華之海口。又本年五月於滿蒙國境之諾孟罕事件、仍於吾等之耳目爲新鮮之事實也。

試觀事變第三年之國際情勢、日英之間、由於天津英租界問題、於是日方斷行封鎖英租界、緣於日英東京會談而論之、基於頑迷英側之無誠意、乃於八月十九日、日英會商、遂告決裂、此會議中之美國、於七月廿六日、通告廢棄日美之通商條約、於此爲橫截的妨害也、其後於八日廿一日、德蘇間締結不侵犯條約、遂驚倒全世界、而以此爲契機、遂呈歐洲戰爭之勃發、因此、國際情勢、漸趨急激之動向、於東亞情勢上亦予有莫大之影響、又十一月四日、野村、克蘭會談之開始方行通商條約廢棄局之處置、關於日美國交調查等、急行交涉、而於阿部內閣總辭職之同時、即未解決而成懸案矣、

苦悶的重慶 明朗的滿華【三】

被勢如怒濤之日軍所猛攻而受打擊之重慶相貌恰似墓場之死屍、既無希望、又無生氣、醜態百出、諸惡俱備、形成苦悶地獄之形相、恐怯日本軍航空部隊猛炸之重慶、膽破魂飛、日日蹲於黑暗之地下壕內、慘如土鼠、其物價昂騰之程度、已達戰前四十餘倍、而慣痛經濟封鎖之重慶、迄今每日所給之食物亦不滿足、敗軍之重慶慘澹度苦難生活、重慶之民衆、請看距離爾等不遠之滿華人民、俱得安居樂業、高唱太平之歌、聞雞鳴犬吠、實萬國著聲、早已現出太平之景象、遭此聖世、有何憂乎、悲哀重慶之民衆、爾等若思爾等之敵爲誰、就是爾等眼前之蔣介石也、圖（上）安居樂士之見爾等及其親人和平之姿、（下）今日竄動地下壕內之重慶民衆、

增強實質機能整備推進力量
企畫處機構大改革
改四部制廣括物價物動立地計畫各門

政府前曾關於改組擴充國策推進機關企畫處、銳意研究、近以七月一日令、改正企畫處分科規定、斷行企畫處機構大改革、而此次企畫處改組擴充、不行改正國務院官制、而在增強擴充適應現下情勢之實質機能、其主要之點、大抵如次。

一、直國政全般、爲重要企畫之立案、且整備其推進機關企畫處本來之體制。

二、鑑於物價政策重要性、整備其綜合調整機能、同時、當樹立關於新創設經濟平衡資金運用基本計畫之衝、企畫處具有綜合物價政策基礎之根本政策。

三、關於物動關係、爲謀事務局機能效率化、綜合吸收各部物動事務機能、同時動員民間企畫部門、賦正掘有統轄機關之實質。

四、整備擴充從前之綜合立地計畫室、使重要政策與企畫立案關連緊密、且使擔當官民調查機能及科學技術動員結集之衝、企畫處爲國家官民調查機關之參謀本部、

五、正確機能別之分別担當參事官、昂揚其能率、同時將從前企畫處之行政經濟綜合立地計畫三班制、改爲四部制、各部所掌管事項如左、

第一部＝一、關於重要政策企畫立案事項、二、關於重要企畫審議及連絡調整事項、

第二部＝一、關於重要政策企畫立案上必要資料之調查研究及總括事項、二、關於綜合立地計畫事項、三、關於振興科學技術事項、

第三部＝一、關於物價綜合調整事項、二、關於運用經濟平衡資金樹立基本計畫事項、三、關於樹立匯兌及資金基本計畫事項、

第四部＝一、關於樹立物資基本計畫事項、二關於統轄總動員計畫事務事項、三、爲舉總務廳中心主義之實、使各部民間適當者、在企畫處兼務、或囑託企畫處事務、

改革後之概貌

【新京卅日電】企畫處乃我國政治經濟等國政之重要企畫立案並推進機關、茲將此次新企處改組擴充後之概貌記之如左、

第一部直屬於企畫處長、爲擔當主較國政重要政之策之企畫立案、乃配置之于日常連絡調整事務之專任參事官三名或四名、對於重要企畫之審議並關係部局等之連絡調整事務、則另配置專任參事官擔當之、且下預定配屬於第一部之參事官有津末、石田滿部、鈴木及萬等氏、其第二部由沼田氏參事官專任、擔當調查研究第一部重要政策之企畫立案上所必要之資料、此外並動員各部及滿鐵、中銀等民間調查機關、發揮調查參謀本部之機能同時由滿鐵、中銀等調查機關選任數人爲囑託、擔當參事官、此外復鑑於從來綜合立地計畫之完備、除謀順應此時時化之國家施策外並施行恒久之調查研究、再關於從來大陸科學院所辦理之科學技術振興之事務、今后爲移交總務廳管理計時將『科學審議委員會官制』加以改正、將大陸科學院直轄於總務廳企畫處、以期科學技術動員之集中、並擔當與關係機關之斡旋事宜、其第三部則由渡邊擔當專任參事官、對於日本華北間之滿洲國之物價政策之運營、物價之綜合調整、經濟平衡資金運用之基本計畫並匯兌及資金之基本計畫等綜合物價基本政策等、統由企畫處掌理其樹立計畫、至於從來經濟部之物價科並興農部參事官室、對於物價政策有關聯之事務、皆統整於企畫處內、以發揮物價政策總樞紐機能、其第四部以樋國氏爲專任參事官、除擔當樹立物價物動並物資之基本計畫外、並管轄總動員之計畫事務實質上施行實具有物動事務局之機能、擔當物動之諸責任、並樹立與物動有關之貿易、輸送等基本計畫、至於經濟部之物資調整科之官制、則不另改正、使直轄於企畫處、此外更動員興農部參事官室及日滿商事等民間機能、以謀物的綜合之運營、關於此次企畫處改組擴充後之狀況、實質乃與客歲計畫改革企劃處而設之企畫局案無甚差別也、惟關於官制之改正問題以現下之內外情勢言之、形式實爲緊雜、故對官制國務院之僅謀其實質之擴充、此不僅可達成總務廳中心主義之實、且與民間之連繫益趨緊密、藉謀國家意識之統一、以整備順應現下內外情勢之國防國家體制、以故今後企畫處強力之運營、殊堪期待云。

論說
拖戰五年計窮力竭之重慶

中國事變。倏忽五年。當盧溝橋畔砲火開始時。任何人想不到有如是之久。因爲日本原希望與中國共存共榮。並不願擴大戰火。本來很容易解決。乃蔣政權見理不明。主張抗戰。夫抗戰須有實在戰鬥力。實力毫無。徒憑一時之意氣。思欲以空拳赤手。取最後勝利。根本上已經錯誤。何况內被共黨包圍。外受英美慫慂。將至屢戰屢敗。不時蹶然生靈。而自身亦淪爲重慶之地方政權。倘是執迷不悟。忍令迭次失却和平機會。此無他。迷信消耗戰足以拖延時間。喪失日本戰力。詎知拖延復拖延。日本之戰力日益偉大。而自身之痛苦。正如水益深如火益熱矣。此由於不知彼幷不知己。違反兵法。宜乎民窮財盡。至於奄奄無生氣焉。

渝蔣之所以好拖延者。其根本原因。自然在對日評價過小。認識不清。而又自恃有強健之直系軍隊。足以奔走效命。其他雜色軍與共產軍。正苦無法消滅。一面分散日本軍努力。藉以苟延殘喘。即或兵力不足。地大民衆之中國。可以隨時徵募。經濟與軍火資源。則有外力可以倚恃。縱意借外債。購軍械。強制徵兵。徒賈民怨。自身不啻成爲袋中之鼠。加以經濟等於破產。物價逐日暴騰。民力幾何。安有不積餓疾病而死者乎。渝蔣拖延戰爭之所獲。無論淪陷與未淪陷之小民。未有不慘遭痛苦者。此項責任。渝蔣恐亦無以自諉也。拖戰之非計。當國民政府還都南京前後。向渝蔣曾屢有所勸告。中華日報對拖戰亦時有所抨擊。無如言者諄諄。聽者藐藐。渝蔣之拖延抗戰。始終無所變更。及至衆叛親離。部下將士。傾向和平者有之矣。投降日軍者亦所在多有。至去年十二月大東亞戰爭開始。反以爲可以得美英實力援助。拖戰得到極好結果。此種夢想。雖不值識者一笑。但在窮塌無聊時。是亦難怪。所可異者。太平洋戰爭。美英節節敗退。失其近百年掠取東亞之根據。一面滇緬公路斷絕。一面緬印公路絕望。渝蔣僅藉以活動之新疆路。返復被日軍衝破。反攻固早成泡影。防禦亦勢有所不能。拖戰之所獲。無非徒苦小民。至是仍不能覺醒其抗戰之迷夢。徒見其心勞日拙而已。

在吾人之觀渝蔣。因拖戰而至於筋疲力盡。頗覺憐可憐。然在渝蔣自身。或反以戰爭延長至五年之久。藉以自豪而誇耀於海外。亦未可知。縱目前計窮力竭。自苦自知。倂不顧將來有無出路。人民困苦顛連到何等程度。惟知抗戰到底。拖延到底。雖懸萬劫不復。大有瞬可斷而主義不可變之概。環顧華南華中華北各地方。驗不砲火連天。喪師失地。試問抗戰之目的何在。拖戰之意義又何在。若明知不可抗而不可拖。而以一己之私意以殉。將何以逃千秋萬世後之公是公非。况乎現在渝蔣地位。已如風前殘燭。渝蔣不自哀。人亦不爲渝蔣哀。但爲中國整個之復興計。渝蔣應亟翻然變計。大澈大悟也斯可矣。

鐵網困敵展開激戰
渝軍四師將聚殲於宜黃水畔

【江西前線三十日電】撫州南方對於敵軍四個師展開包圍杜絕殲滅戰中之日軍、至三十日正午、由撫州前面南下之右翼部隊、與由建昌方面西進之左翼部隊在撫州南方五十公里地點、連絡終了、於茲完全構成包圍陣、兩部隊協力對於當前敵第九十師、第五十九師、第百二師約一萬、加以猛攻中、又於此包圍圈內列成數縱陣、西南進中之諸部隊、加以全面的猛擊、今已在汜濫之宜黃水河畔一帶、展開杜絕之殲滅戰、

敵棄屍二千餘
山西河南掃蕩戰績

【太原一日電】亘山西、河南兩省續行中之二十七軍掃蕩戰、與臨洪益地併行完全掃蕩、刻正擬大陵川附近一帶較岳敵軍事諸施設之殲滅戰七月一日判明之此次太行山脈作戰、各部隊綜合戰果如左

敵遺棄屍体三千百八十七、捕虜百七十三、鹵獲品迫擊砲十四重輕機八十一、小槍八百六十二其他尚有甚多

蘇失制海權
德縱橫黑海

【東京二日電】蘇聯軍爲阻止德國軍進攻東方、盡其死力、而行保守之克里米亞半島之要衝塞佛斯拖波爾、已歸德國軍之手中、該港爲蘇聯黑海艦隊之重要根據地也、由其失陷則蘇聯當然亦失黑海之制海權、因之今後蘇聯黑海艦隊只有逃往包羅西斯克及巴莫而已而塞佛斯拖波爾已作爲德國軍新空軍並艦艇對蘇進攻基地也、所以德國必由此地對極近距離左右兩地亦加以猛攻、由於德軍確保塞佛斯拖波爾則樞軸聯合軍之東方作戰、已達到飛躍的段階矣、

陸海軍須統一

【里斯本一日電】據美聯威利安赫爾少將路記者夏威夷電稱、過去於衛特威海上海戰戰死之夏威夷方面美國陸軍航空部隊司令官拉茵加少將之後任威利安赫爾少將、近已就任、而於上月三十日夜、遂行就任以來最初之記者團之會見、謂必須覺悟及長期苦鬪、今美國陸海軍宜停止論爭、一致協力、是蓋美首腦部之不統一如左、

決戰自今始、我等必須覺悟長期苦鬪、當此之秋、余特力言陸海軍必須完全協力、兩者並無遂行論爭之猶豫、陸海軍正應一致協力、而得強力之戰鬪力云、

蕩平塞佛斯拖波爾
德軍對蘇聯開始全線總攻

【柏林一日電】芬曼修坦修將軍麾下德軍、呼應德軍最高司令部之東部戰線總進攻令、已於一日將塞佛斯拖波爾、完全佔領云、

【又電】據德國軍當局一日正午之發表稱、東部戰線之戰線整理、已告一段落、故德國軍以七月一日爲期、全線移行總攻擊云、

德更前進演白兵戰

【莫斯科二日電】蘇聯情報局一日夜發表、德軍於塞佛斯拖波爾地區、更行前進、刻下在激烈展開白兵戰、出動於第一線、其裝備美英之援助兵器及移於烏拉爾方面之蘇聯工場製之武器、故倘有相當之攻擊力、而不容忽視、尤爲蘇聯謀所有之犧牲致力於戰車之生產、企圖阻止德軍之攻擊、然鐵材及砲彈、似已陷於極度之不足、此點已由進擊狀況證實東部作戰以氣候之關係、故爲期間制限、蓋德尚東進期塞氣愈烈、前進期間僅有至九月末之三月間之餘裕、且伴隨前進之補給路、亦非常延長於德軍殊爲不利、然關于補給問題、已有充分之對策、對于塞氣亦以去年之經

自東戰線開火
互傾全力決一雌雄
新攻擊有關戰爭全局頗大

【柏林一日電】據德軍當局、一日正午之發表云、以東部戰線之戰線整理、已告一段落、故德國軍、以七月一日爲期、亘全線移於總進擊矣、

【柏林一日電】形成世界注視目標之東部戰線之大攻勢、已於一日揭開始、刻正展開激烈之戰鬥、今開始攻勢前進者、爲中部及南部戰線、北部戰線、則稍行待機、二千五百公里之全線今全入於總進擊態勢、東部戰線一帶充滿凄愴之殺氣、蓋東部攻勢之結果、於歐洲戰局全體將與決定影響故具重大、德軍最高當局之態度、有甚慎重者、即以全線赤軍之嚴護衛於陣前出之極死之攻擊也、攻擊之具體狀況、雖尚未判明、但據德軍方面之情報謂目下攻擊之重點乃在中部戰線、尤以莫斯科之正面之戰線、展開攻戰、攻勢開始前軍事專門家間關於德之作戰攻擊方法、僅作種種推測、以爲北中部大致於現戰線擊制、移其主力於南部、或已一舉進入主要目標、一方面況觀之一般多以爲刻正應以赤軍主力實行全面進擊、向莫斯科方面前進、并移轉其主力取南部進攻、

輸血路絕物資缺乏
經濟封鎖戰渝府陷苦境

【大本營陸軍報道部派遣任谷特派員電】中國派遣軍、此次擊滅敵軍戰力、同時、不許由占據地向敵搬入一升米一袋棉紗乃至一切物資、勞苦之情、可以想見、大東亞戰爭進展、重慶政權唯一生命之路滇緬公路、爲日軍所遮斷、今所殘疑者、僅西北公路一條耳、而千辛萬苦百孔支持德軍進攻之蘇聯現狀、使其存此輸送路耳、缺無餘跡、從而重慶側一般經濟狀態逼迫、就中、物資不足、達於極度、其影響所及、顯然反映於抗戰力、重慶側因經和此不足物資、並思依賴日本後方兵站、乃巧出一舉兩得之詭策、乃欲使用於占據地區內努力獲得物資、且軍除以武力擊滅敵戰力、並講求對應長期戰經濟施策增強佔據地區與敵地區之遮斷封鎖、以期確保戰爭物資及占據地區內民衆必要之物資、比次占據地域、比較全中國觀之、人口佔四一、八%佔據面積三〇%耕地面積、確保五三八物資之生產狀況

健胃腸・助消化
去疲勞・治脚氣
維他命B1的含量
約爲啤酒酵母製劑的十倍
體內維他命B1不足之人、作事甚易感覺疲勞、同時胃腸機能衰弱、食慾減退、營養不良、便秘脚重、甚或釀成脚氣（軟脚病）、危及生命。
諸如此類症狀之時、強力米太寶靈片的內服、非常有効、此因強力米太寶靈片中含有多量的維他命B1（約爲啤酒酵母製劑的十倍）得由內服法以補給體內維他命B1的不足、所以最有去疲勞・健胃腸・助消化・治脚氣的功能。
（包裝）100片 300片
製造發行 株式會社武田長兵衛商店 日本大阪市東區道修町
滿洲總發行 滿洲武田藥品株式會社 奉天市大和區平日町
強力米太寶靈片
41(5)141

バルフインサイド
（大車用汽門心）

商標登錄
金龍牌 NO.8000
銀龍牌 NO.6000
大平洋工業製
元賣發 加藤商事洋行
奉天市大和區木曾町一四號
電話(2)六九〇三番

能使服務的效率增進
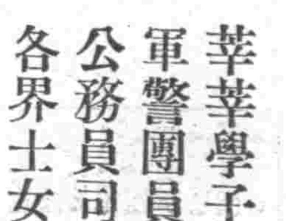

莘莘學子！
軍警團員！
公務員司！
各界士女！
欲求工作的效率增進，
奉勸平日常服仁丹！
頭腦清新・身心愉快
笑顏奉公・永不缺勤
去暑氣・防時症・助消化
止頭疼・除口臭・有奇効

赤誠獻金五十一萬二千圓 四市代表已手交在奉部隊

自客歲十二月八日大東亞戰爭勃發以來、奉天、鞍山、撫順、本溪湖各市之官民、當對日軍於全東亞偉大之戰果、有所感激、爾來斯等官民、爲強化此等感謝日軍之信念、曾實行募集獻納國防獻金、結果、奉天市已達三十萬圓、撫順市十萬六千圓、鞍山市五萬三千圓、本溪湖市五萬三千圓、因此、多田奉天副市長、島崎鞍山、後藤撫順、村田本溪湖各市長等四名、代表官民、於二日午前十一時、訪問滿洲第五七九部隊、獻金五十一萬二千圓、以表赤誠云、(圖即獻金時情況)

市協分會長會議

協和會奉天市本部、爲強化首下各分會組織起見、擬定於月之九日午後一時、在市本部三樓大會議室內、召開分會長會議、檢討下列各件、一、護衛報國公隊結成事項 二、分會之組織事項 三、其他各項

有獎富國債券
勤儲蓄可興家立業
買債券即報國赤誠
當選標語
新京市大同大街 黃笑梃

市警局舉開科署長會議

奉天市警察局、爲謀警政之刷新、定於月之六日午前十時、在局內二階會議室內開催趙作濤局長新任後第一次之科署長會議、届時趙局長、小田副局長、磧山警務科長等以下各科署長、咸行出席參加會議、

工人懷恨竟起兇心 利斧一揮二沈畢命
行兇後被警捕獲現正嚴訊中

皇姑區大寶街三段八十九號、住有沈鑑群者、三十九歲、充苦力頭於國際運輸公司、有侄名沈志奎、三十歲、亦係該公司之工人、同居一處、沈某有共同担當搬運貨物之工人若干、就中有名王克義者(五十歲)、平日因觸怒二沈、二沈乃計畫擬將王某辭退、未待實行、先被王某查覺、因年已半百、萬一果被裁撤、則將來之生活問題難以解決、遂痛恨二沈之不仁、同時並著意殺除沈氏叔姪、於二日午前一時許、懷攜利斧、侵入沈某家中、乘二沈熟睡中、將伊叔侄砍死、一時血流滿床、厥狀至慘、王某復歸之願既償、乃欲逃跑、不料皇姑署警官聞訊趕到、當即將其弋獲、刻正嚴重取調中云、

張特使隨行講演會 定四日在奉舉行

(本報主辦)

本報主辦之張特派大使隨行者『講演與電影』大會、乃於七月四日上午十時、決定假奉天國際劇場舉行之、至於講師、預定爲本報特派記者弓文才氏及其他一名、電影乃放映訪華之實況消息及其他等、免費觀覽云、

隣組新聞

醫大規定暑假期

關于滿洲醫大暑假一事、專門部定爲五日、醫學部、豫科十日、但該大學本會爲與昨年取同一休假之步調計、決使休假期間有效的利用、故與擔當教授加以討論、而本學期、專門部由八月十六日起、醫學部豫科由十一日起云、

自行車体檢查 各署定期實施

康德九年度自轉車及拖貨車之車体檢查事宜、奉天市警察局側、業通知各署定期實施、茲將各警察署對該項車体檢查之期日、場所、分誌如次、
▲鐵西警察署、由本月六日起、至八日止、在署方構內檢查、
▲大和警察署、由十日至十八日、在警察局構內檢查
▲大東警察署、由六日至八日、在警署構內檢查、
▲皇姑警察署、由十日至十四日、在署後廣場檢查
▲朝日警察署、由十七日至廿二日、在警署構內檢查
▲北關警察署、由六日至八日、在大北邊門外廣場檢查、
▲瀋陽警察署、由十日至十五日、在小河沿体育場檢查、
▲小西警察署、由十七日至十八日、在工業區大廣場檢查、
▲敦島警察署、由廿一日至廿三日、在市公署構內檢查、

"選手入場" 體育大會寫眞競技入選作品 (三等) 田中篤美氏撮影

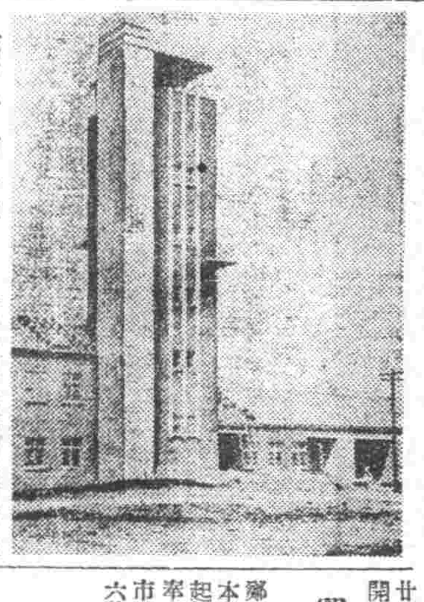

鐵西消防分署 月末即可竣工

奉天市曾以工費卅萬圓、於鐵西區工街一段卅九號、建築奉天消防署鐵西分所、因工事順利進展、最近即將竣工、目下僅餘室內造作工事、故於本月末或下月初、即可完全竣工、並預定舉行開所式云、圖即將竣工之鐵西消防分署

水泳競技五日舉行 希參加者踴躍報名

滿洲國體育聯盟奉天市事務局、主催之慶祝建國十週年水泳競技大會、定於月之五日午前十時、假大和區千代田公園游泳池盛大舉行、希望市民汎選參加、截止報名期爲四日午后六時、競技之項目、分誌如側、
▲男子之部、(一)自由式、五十米、百米二百米、千五百米、(二)背泳式、五十米、百米 (三)平泳式、百米、二百米 (四)繼泳式、二百米、八百米、及三百米混泳、
▲女子之部 (一)自由式、二百米、五十米、百米、四百米、(二)背泳式、五十米、百米 (三)平泳式、百米、二百米 (四)繼泳式、二百米、三百米混泳、
本屆水泳大會之成績優良者、將代表奉天市出席七月廿五、廿六兩日間、在新京開催之全滿選手權大會云、

鄭太夷公祭典 五日嚴肅舉行

鄭太夷公殉節紀念、本年度本宮太夷祭定五日午前十時起始執行、尙於當日對今回奉大任而轉任之鄭禹前奉天市長、舉行惜別會、於午後六時起在鹿鳴春舉行云、

市本部舉開宗教懇談會

由協和會市本部主催、每月一次之宗教懇談會、於月二日、於城內協和會館舉行之、當日除五十餘名宗教家出席外、市本部方面楊永剛部員出席、當日本擬邀張洪澤部長對時局講演、旋因校閱關係而中止、十時開會、首由主催方面致詞、繼由回教協會張子文氏致詞、擴續懇談至午間十二時方散會云、

消防分所易名

奉天市富士町奉天消防署、近決定變更二處分所名稱、將從來以街名而足之現在鐵路分所改稱爲協和街分所、又將工業區分所、改稱爲小西分所、

趙局長定期出巡 分赴各署視察一切

新任奉天市警察局長趙仲達氏爲視察管下各署及警備隊之現狀、擬由月之九日起十三日止(日曜除外)、宜四日間、向各署作接任後初度之巡閱、其隨員及日程如下、
隨員―磧山警務科長、沈玉昌保安科長、孫天壽衛生科長、前田警務股長外激審督察股二名、
日程
△七月九日大和署朝日署鐵西署(午前八時起)
△七月十日瀋陽署沿防署(午前十時起)
△七月十一日北關署、小西署、皇姑署(午前八時起)
△七月十三日、敦島署、大東署、警備隊(午前八時起)

初等教師檢定 本月下旬舉行

奉天省民生廳、爲使全省各市縣之教師素質改善、對本年度之初等教師檢定於本月下旬舉行、刻對檢定手續在着手計劃中云、

鐵局第二分舘 夜中捕獲竊賊

奉天市褚立町一號地、奉天鐵道局第二分館守衛濱口讓重(三三)氏、於天未明上午三時之際、在警戒中、彼發見黑暗處有怪漢一名、彼時該漢立即逃跑、遂通知同僚三名、共同追捕、後於積立町之邊頭、相互格鬥、旋告逮捕、於嚴重詢問下、乃判明係破窗而侵入者、於天明之際、即送平謙前之警護警察室、確知該賊爲奉天省蓋平縣第五區毛恩情村之人名王榮武(一九)者、於二日前、乃爲厨役備工於大倉土木瀋陽辦事處宿舍、自供以前於瀋陽市內、已有七八回竊盜行爲、至於其他餘罪、目下正於調查中云、

新高國優組成宣傳隊 立於街頭公開講演

此乃立於街頭力說『大東亞之戰』之『少年弘報宣傳隊』、新高國民優級學校與協和會商討之後、曾於五月八日在新組織會之夜、公開解說宣傳劇『光明之國』、『昭和之國』等收莫大效果、三穗亥郎、魏金貴、李向樺等三先生、爲與此取同一步調、決立於街頭、對一般大衆亦公開啓蒙及宣傳、而組成少年特別宣傳班、早已製成新劇及說明文、嚴加練習、不久該校於二十一日起發在市內、宣傳市中、予大衆以莫大之感激云、

日滿經濟懇談會 (第二日)
物價調整方策 順應特殊情形實施

第三次日滿經濟懇談會第二日、自二日午前九時、在軍人會館續開、即入物價調整懇談會、以一、在滿洲物價調整方策問題、進行懇談、首由青木經濟部次長談滿洲之物價問題、日滿華互相提攜、而且應於滿洲之特殊事情、實施對策中、我國關於生產資材之價格、爲日本之當該產業之水準並必要增產價格之設定、價爲目標、更爲一般物價對策、關於價格構成之合理化、零賣之整備、價格之安定、需給調節等政策對施策、詳細說明、繼由商工省貿易局大森機械科學課長、關於共榮圈物資之交流日金布羅克貿易業者之再編成、貿易統制之諸問題說明、關於滿華蒙物價調整方策之懇談、省略、正午物價問題懇談會終了、

二、日滿物價調整方策問題、由農林省高谷肥料統制局事務官、感謝滿洲側對日供給之努力、希望更協力、該項懇談會終了、

商談要旨

日滿經濟懇談會第一日之農業關係懇談會、懇談終了後、滿華一致商談如左、而要望日滿兩當局之善處即係、

一、關於滿洲農產物之增產方策、尤其日滿間互相之協力關係、滿洲國政府之由本年度起實施之農村自興運動體制、係爲滿洲農業振興之基本中核、政府當局決向此運動、更加一層之推進力、同時更留意於農村對策及農產物對策之調整以向隨農民及國家要請、關於向職域奉公之誠之施策事宜、要望特別予以考慮、尤其於茲大東亞戰爭下滿洲國所擔負之農產物增產重大性、依滿洲國科學技術陣容總動員、謀求滿洲農法之改革維持、以期增產、同時關於現下痛感不足之人的資源、農業再生產資材、資金之利用等、更須講求、重點的公平且最能率的方策、又當滿洲國建國第二階段之初頭、爲期滿洲國農業健全強固之發展與飛躍的農產物增產起見、日本側方面對於開拓民之送出等、較從來更應以積極的施策、同時則爲協力滿洲國政府特行之末耕地開發、及生產精選之滿洲農民之生產力增強計、對於資金、農機具、肥料、農業藥之供給增加、自勿待論、並希望生必物資、尤其衣服原料之供給及日本農業技術之動員、

二、滿洲之對日供給農產物確保方策
東亞戰下親邦日本所要農產物資源之重要性、要請滿洲國當局鑑於現下大置爲增產目標、爲使其集貨統制之確實起見、滿洲國政府更謀擴充實施之先鋒制度、進而更有進展與農民間締結契約栽培之必要、關於農產物集貨之確實性、係爲與農產物之增產表裏一體、故此對於滿洲農產物再生產之方法、深望日本側之充分了解與援助、且於對日供給農產物之確保上、不僅只期於須期待輸送及日本內地及朝鮮側之配給機構並其運用之整備活動、以謀島嶼供給農產物之效果性、同時、更謀日鮮滿間之農產物價格調整、而期日滿之流通云、

食糧基地 滿洲占重要性 (第一日)

日滿經濟懇談會第一日之農業關係懇談會、以滿洲農產物之增產、日滿間國農業之協力關係及對日供給農產物之確保方策爲中心、進行懇談、大東亞戰爭勃發以來、爲共榮圈之食糧供給基地、滿洲農業之重要性、被明確認識、關於互相協力之具體策、雙方開陳愼重建設的意見、午前中亘一小時半、由滿洲國政府側、關於滿洲農業之現況、增產對策、開拓政策之完遂說明、暫時休憩、午后一時再開、與滿洲之白興村運動關連、由日本側池部產組中央會部長、關於產組之發展、農業團体之統合說明、自興村育成、須置重點於農民之自覺、繼由朝鮮側石塚米穀倉庫社長開陳當注目之意見、

一、大東亞共榮圈之食糧自給体制確立推進力、爲滿洲國、朝鮮爲補日本白地之米之不足、移出多量之鮮米、充因其移出不足量者、爲由滿洲輸入雜穀、此食糧交流之圓滑化得確立以日本爲中心之自給体制、

二、滿洲既耕地、相當粗放、故爲增產、必要新土地改良耕地擴張、然如滿洲大規模之土地改良、內地之小規模改良經驗、不必妥當、關於此點、朝鮮已行二、三萬畝之大規模改良、經欲必活用其經驗、

三、勞力問題、稱爲增產之障碍、望朝鮮人移住計畫務現行以上擴大、朝鮮對於適正規模之農家再編成進捗、得出相當農村餘剩人口、

四、開拓豫定地、成爲滿拓、政府之所有地、有爲放置之、障碍增產之事實、故許可有多年之經驗、朝鮮農業資本家之在出如何、關於此點、已進華北獲收相當成績、

繼由滿洲側滿田公主嶺國立農事試驗場長、爲主由技術的見地、關於優良品種之育成及增產之具体實驗明、由日本側永松日本農事組合部長、開陳最近開拓事情感想、本年度、自年度末爲再修茲頃、已於兩國政府決定之、更由稻垣長、說明期待每段收量之增加、土地改良耕作地之擴張亦同時行之、希望於各事業之見地、根據各單位之增收云、

中銀人事調動 閉鎖京奉哈各支行

中銀、定於六月末、閉鎖新京北大街、奉天瀋陽、哈爾濱道外各支行、新京向總行營業處、奉天、哈爾濱向該行分行各統合單一化、隨此調動達二百六十餘名之廣範圍人事調動、其發令、主要者如左、

命考查課審理課長 別所 清
命考查課長 佳木斯支行經理 富田規矩治
命檢查員(調課長待遇) 東京支店經理 梅 震
命資金統制課長 總行營業處副經理 中島 尙正
命監理課副課長 計算課審理課長 富田 稔
命計算課長 大連支行經理 吉田辛之助
命庶務課長 瀋陽支行經理 波多野 昇
命庶務課副課長 石川 洋爾
命總行營業處經理 行員(新京北大街總行經理) 高島 勇一
命總行營業處副經理 總行營業處勤務行員 野極 正造
命總行營業處副經理 安東支行副經理 武田 克
命奉天分行副經理 行員(瀋陽支行副經理) 大島 粂
命奉天分行副經理 行員(瀋陽支行副經理) 李 士寬
命奉天分行副經理 同(總行營業處副經理) 辻山 貞助
命奉天分行勤務行員 鈴木 週造
命奉天分行副經理 監理課勤務行員 齊藤 次郎
命瀋陽支行經理 安東支行勤務行員 梅野榮三郎
命公主嶺支行副經理 行員(瀋陽支行經理) 鈴木 輝之
命佳木斯支行經理 總行營業處副經理 淺山 正陽
命大連支行經理 總行營業處經理 清本 通夫
命東京支店經理 行員(瀋陽支行副經理) 河野 憲
命天津支行副經理

纖維加工組合 設立礎商會

纖維製品縫便加工組合設立礎商會、自七月二日午後二時、在奉天商工公會二樓會議室舉行、組合員當有縫紉機三架以上、以洋服襯衣等、小帽、褲子之加工與專業者、材料由滿洲纖維聯合會配給之、製品又向聯合會納入云、

滿洲鉛鑛 增資五千萬圓

關於非鐵金屬增產、於茲時局中、實爲喫緊問題、是以政府有鑑及此、乃行非鐵金屬買取價格之提掘、物動資金資材之優先的分配等以謀鉛、亞鉛、銅、鉬等之積極的增產、爲非鐵金屬增產第一陣之滿洲鉛鑛、爲積極增產楊家杖子鉬鑛起見、乃將現在之資本金三千萬元增資爲五千萬圓(增資第一次繳納四分之一)目下正向政府呈請中、將於最近即行認可、增資第一回繳納金、將供當增設工事之用、並同社以來繼續建設中之靈臺島鉛鑛所建設工事之用、由滿業借款百萬、充當事業資金之不足云、

股票行市

奉天滿取 (後場)

前場閑散、後場亦受影響、開行時、新東股一三七圓三〇角、與前場同價、新鐘股一〇〇圓五角、低貶一角、新鉛股九七圓五角、低貶一角、建及接到日軍擴大戰果後、東京新鐘股、價碼上昇、諸股大振、賣方退手、新買滿淵股價、新鐘股爲一〇四圓三角、較開行高漲三圓八角、新東股高漲一圓二角、新鉛股高漲九角、市況在暴騰中下市、市場明朗、方針態益採取收買方針、

	開盤	收盤	大價	小價
滿取	[illegible]	[illegible]	[illegible]	[illegible]
新東	[illegible]	[illegible]	[illegible]	[illegible]
鐘紡	[illegible]	[illegible]	[illegible]	[illegible]
新鐘	[illegible]	[illegible]	[illegible]	[illegible]
滿業	[illegible]	[illegible]	[illegible]	[illegible]
全新	[illegible]	[illegible]	[illegible]	[illegible]
滿鐵	[illegible]	[illegible]	[illegible]	[illegible]
全新	[illegible]	[illegible]	[illegible]	[illegible]
營紡	—	—	—	—
煙草	[illegible]	[illegible]	[illegible]	[illegible]
東煙	[illegible]	—	[illegible]	[illegible]
滿煙	[illegible]	[illegible]	[illegible]	[illegible]
電業	[illegible]	[illegible]	[illegible]	[illegible]
全新	—	—	—	—
新銀	[illegible]	[illegible]	[illegible]	[illegible]
新船	[illegible]	[illegible]	[illegible]	[illegible]
五品	[illegible]	[illegible]	[illegible]	[illegible]
陵材	[illegible]	[illegible]	[illegible]	[illegible]
鐵綱	[illegible]	[illegible]	[illegible]	[illegible]
南新	[illegible]	[illegible]	[illegible]	[illegible]
工新	[illegible]	[illegible]	[illegible]	[illegible]
大新	[illegible]	[illegible]	[illegible]	[illegible]
興業	[illegible]	[illegible]	[illegible]	[illegible]
電甲	[illegible]	[illegible]	[illegible]	[illegible]
同乙	[illegible]	[illegible]	[illegible]	[illegible]
同新	[illegible]	[illegible]	[illegible]	[illegible]
新取	—	—	—	—
朝鮮	—	—	—	—
特工	[illegible]	—	[illegible]	[illegible]
滿地	[illegible]	[illegible]	[illegible]	[illegible]
土地	[illegible]	[illegible]	[illegible]	[illegible]
新害	[illegible]	[illegible]	[illegible]	[illegible]
毛織	[illegible]	[illegible]	[illegible]	[illegible]
大機	[illegible]	[illegible]	[illegible]	[illegible]
全新	[illegible]	[illegible]	[illegible]	[illegible]
新廳	—	—	—	—
滿化	[illegible]	[illegible]	[illegible]	[illegible]
土木	[illegible]	[illegible]	[illegible]	[illegible]
東拓	—	—	—	—
瓦斯	—	—	—	—
日曾	—	—	—	—

安東市況 (後場)

	開盤	收盤	大價	小價
滿取	[illegible]	[illegible]	[illegible]	[illegible]
滿業	—	—	—	—
新東	[illegible]	—	—	—
滿鐵	[illegible]	—	—	—
電業	—	—	—	—
全新	[illegible]	—	—	—
營紡	[illegible]	—	—	—
煙草	—	—	—	—
東滿	—	—	—	—
滿煙	[illegible]	—	—	—

哈爾濱市況 (後場)

	開盤	收盤	大價	小價
滿取	[illegible]	—	—	—
新東	[illegible]	—	—	—
滿業	[illegible]	—	—	—
新鐘	[illegible]	—	—	—
滿鐵	[illegible]	—	—	—
電業	[illegible]	—	—	—
全新	[illegible]	—	—	—
大興新	[illegible]	—	—	—

大連市況 (後場)

	開盤	收盤	大價	小價
五品	[illegible]	[illegible]	—	—
滿取	[illegible]	[illegible]	—	—
新東	[illegible]	[illegible]	—	—
鐘紡	[illegible]	[illegible]	—	—
同新	[illegible]	[illegible]	—	—
新船	[illegible]	[illegible]	—	—
滿業	[illegible]	—	—	—
滿鐵	[illegible]	—	—	—
大纖	—	—	—	—
同新	—	[illegible]	—	—
電業	[illegible]	—	—	—
同新	—	—	—	—

東京短期 (後場)

	開盤	收盤	大價	小價
新東	[illegible]	[illegible]	[illegible]	[illegible]
郵船	[illegible]	[illegible]	[illegible]	[illegible]
全新	[illegible]	[illegible]	[illegible]	[illegible]
鐘紡	[illegible]	[illegible]	[illegible]	[illegible]
同新	[illegible]	[illegible]	[illegible]	[illegible]
大新	[illegible]	[illegible]	[illegible]	[illegible]
帝新	[illegible]	[illegible]	[illegible]	[illegible]
日石	[illegible]	[illegible]	[illegible]	[illegible]
滿鐵	[illegible]	[illegible]	[illegible]	—
滿業	[illegible]	[illegible]	[illegible]	—

郭氏醫院 入院隨意
內科小兒科產婦人科及其他一切
院長 郭文高
產婦人科有女醫師郭李松林擔任
電話四、三三九一
地址奉天城內鐘樓南明湖春飯店東隣

北滿醫院
內外科戒煙花柳 其他一般
戒煙花柳痔子病脚氣病有特效治療法新藥戒煙無苦備附有病室
院址 奉天市小北街一段三四號 電話借四四〇〇

奉天賽犬
場所 砂山 開催日割
六月廿一日(星期日) 廿七日(星期六) 廿八日(星期日) 廿九日(星期一) 七月四日(星期六) 五日(星期日) 十一日(星期六) 十二日(星期日) 十八日(星期六) 十九日(星期日)
每日上午十一時開始 雨天順延
滿洲軍用犬協會 奉天支部賽犬會

各科診療 天興福醫院
院址 大連市西崗街一八〇 電話(三)二二五五番
院長 邵先煒(病室完備入院隨意)

印刷切紙機 刀片另售
大連市日新街二二番地 興農實業公司 電話三一二三〇六番

性美膏 患早洩外用防早洩藥 病者收效滿實 一元二角
桃夢 補精力強精 減退之人必備回春聖劑 一元二角三圓
奉天加茂町十六番地 木村商行

秋雛 預約 八月一日 截止 詳章 價目表 備函 即寄
募集 附設短期四分 短期講習生 人工孵化研究員數名
海城中華區 三一養鷄場

今日公演 七月一日(星期三)二日三日
黑夜孤魂
國華公司出品 有聲恐怖鉅片 徐風 慕容婉兒 主演
下期預告 七月(四)日( )
國華公司偵探聲片 艷屍 慕容婉兒主演
國際劇場

光陸 CAPITOL THEATRE 城內中街路南 電(四)三六三三
一日二日三日 明星公司哀情鉅片 風流寃魂 路明 徐琴芳 主演
下期 復活

亞洲電影院 小西關電車路 電(二)三七九一
一日二日三日演 「魂」 周曼華主演
下期 上海新片 秦淮世家

天光電影院 大西關五斗居 電(二)三二七八
今天開演 文化映畫 下期上海新片 周璇 主演 上集 惱人春色

雲閣電影院 北市場 電(二)五三五九
一日二日三日 古裝香艷豪華名片新版 紅樓夢 顧蘭君 梅熹 主演
下期上海新片 秦淮世家 周曼華 舒適 主演

光明電影院 勸業商場內 電(四)二一八八
值探片之傑作國華新片公司一部值探巨片 雨夜槍聲
一日二日三日四日五日 呂玉堃 周曼華 顧蘭森 主演
下期預告 薛仁貴

金城有聲電影院
本特全體評劇名演員表演 花今堂公 日夜且
五斗居 胡同
碧艷霞評劇團
演員十四名 七月一日 珍珠衫 二日 井台會 三日 實日(?) 全本 下 計 珍珠衫
電影 江南小俠 領銜主演

雙化特三萬 龍膏 積製 腎丸 靈骨 酒虎
筋骨疼痛 四肢麻木 腰腿背痛 風寒腿腫 ……
函購外加郵費及包裝費請先匯款代金不辦
奉天市鐘樓南 德潤堂藥局發行

田口法律事務所
民事・刑事・商事 特許・商標・審判 出願代理
律師 辯理士 法學士 田口純男
奉天商埠地三經路(?) 電(2)四二三五七

肺病能好專方 肺活
此藥是治男女各種肺病專方 咳嗽吐痰 氣短心跳 發燒肉瘦 食少無味 肋骨胸痛 大便溏泄 ……
本藥功力不敢誇大 如經服用便知確實 每盒五日份定價四圓 外埠買藥可用小匯票寄郵票掛號信寄下如要說明書即來函索取
發售處 奉天市瀋陽區小南街二段一一八號 代售處 ……

砂眼
絕非不治之病
砂眼藥水
砂眼 預防 砂眼 疑似症 重症 砂眼 上眼皮下垂 急慢性結膜炎 角膜雲翳
患者勿延遲疑治療良機
發賣 奉天小南門裡興記藥房

訃聞

不孝兼讓男籍揚罪弗自殞禍延顯考滿洲廂白旗溫吐哈拉氏柳人府君諱和揚於康德九年六月六日卯時(即夏曆四月廿三日)壽終哈宅正寢距生於前清光緒八年二月二日子時享壽六十有一歲不孝男籍揚女籍欽侍奉在側親視含殮遵禮成服暫移柩極樂寺靈堂茲奉繼慈命謹擇於七月初十日(即夏曆五月廿七日)在極樂寺靈堂領帖開弔侯擇日扶柩回籍安葬奉天東陵祖塋 謹此訃

國曆七月初十日 即夏曆五月廿七日 領帖開弔

奉繼慈命稱 孤哀子籍揚 泣血稽顙 哀女籍欽 泣稽

齊衰期服孫佛佑 泣稽 期服姪籍容 泣頓首

族繁不及備載

學寶世鄉友誼 哀此訃

鼎惠懇辭

通信處哈爾濱南崗海拉爾街門牌十三號溫宅 開弔處哈爾濱南崗極樂寺靈堂

484

北非戰線之名角

勇將"熱風將軍"
非洲派遣德軍司令官 耶爾雲·倫梅爾將軍

在北部非洲之軸心國軍、勢如破竹、將乘戰勝余圖攻略埃及、大勢所趨、世界瞠目、然而樹此偉勳者誰乎、德國之勇將、非洲派遣軍司令官耶爾雲倫梅爾將軍是也、以寡兵抗英之大軍、以智略與勇猛、擊破了威比爾以及歐進列克的倫梅爾將軍、今既有長驅直入之勢、則英國萬不能挽回其頹勢、恐無疑義、

倫梅爾將軍以日本式計算、今年五十一歲、正年壯智熟之時、將軍最初從軍在一九一四年八月、當時爲少尉、在阿根奴之森林戰、曾受重傷、然傷癒後、仍復歸原隊、奮志勵功、一九一五年秋、調到烏爾雷比克之山岳兵大隊、進駐歐基仙、與羅馬尼軍相對峙、彼之力量足以充當指揮官之重任、在當時已明示于一般、

在第十二次之伊孫大戰、倫梅爾實行巧妙之迂迴作戰、一九一七年十月、對于哥羅布拉特軍之背後、奇襲成功、據之十一月阻止意軍一週師之前進而樹大功、因此勳功、倫梅爾受領了普魯士之最高勳章布爾路梅利特章、當時倫梅爾不過爲中尉、而受如斯最高勳章、實爲稀有之事、

歐洲大戰後、倫梅爾歷任德列斯典步兵學校教官、哥斯拉爾狙擊兵團司令官以及波 德睦士官 學校教官等、一九三七年、倫梅爾充當德意志國防軍與德意志青少年團本部之連絡將校、完 成兩者之相 互密接聯携、繼之倫梅爾在維納設立士官學校、更調任總統本部附司令官、而斯典地方之解放戰以及一九三九年九月之波蘭戰當時、在此重要之地位、異常活躍、

一九四〇年二月、當時倫梅爾爲少將、被任命爲戰車師團之師團長、此戰車師長、最適合于其性格、因爲倫梅爾是有猛突的性情、優秀的武人之聰明、以及冷靜性之軍人、果然在西部法蘭西、實行無敵之進擊、因此取得『妖怪師團』之異名、倫梅爾師長每言『我們要以拳鬪突破進擊』此語當時成爲戰車兵之口號了、

一九四一年三月、倫梅爾昇進爲中將、任爲非洲遠征軍司令官、其後之該將軍之活動狀況、爲一般所周知、阿拉伯人呼該將軍爲『西羅哥將軍』、即『熱風將軍』之謂、誠爲相當該將軍之呼稱、因爲該將軍所部之戰車軍團、其在敵中驀進時、實如沙漠之熱風、蹂躪敵軍無所餘也、今年一月二十九日希特勒總統、爲酬該將軍之偉勳、昇進爲上級上將(即上將與元帥之間)、此次又實揚其在北非戰線之英勇奮鬪、乃于六月二十二日親電祝賀其戰勝、並昇進爲元帥(圖爲倫梅爾將軍)

德國長距離炮 威力令人驚歎
塞佛斯拖波爾戰作成影片

【柏林電】德國宣傳省、於一日試行之今週德國消息電影、乃攝入於塞佛斯拖波爾突入前之攻擊及最後激戰之壯態、但其中爲所未見者、乃爲攻擊要塞之大砲、確驚倒國際記者團、此乃爲專門攻城之大砲及長距離射擊之列車砲也、於電影方面、雖未正確的測定、但該大砲、口徑有六〇糎以上、長距離砲、有四二糎以上、均爲巍然之大物也其砲身中、能容數名兵士、可以自由行動或淸掃內部、長距離砲砲彈高有三米餘其大即可想像耳、德軍當局以未曾有之長距離砲、得以粉碎塞佛斯托波爾之鐵製要塞、確可證實其威力矣、然於上次大戰末期、既有五十糎砲、活躍於戰場上、故軍事專門家方面、謂有六十糎以上之巨砲、確爲當然之實事也、

樞軸軍佔領之塞佛斯托波爾

喚起增產愛耕思想
全國多收穫競作會
計分七種定期在首都舉行

於喚起戰時下農產資源之積極的增產與愛耕之思想、度本年之全國多收穫競作會、於興農部之主辦下、區分大豆、水稻、小麥、棉花、洋麻、亞麻、甜菜七種、於新京舉行、而各種一等均授與賞狀、賞金千圓、二等五百、三等二百五十、三等百圓、再者於省縣街村主辦之多收穫競作會、亦分別授予賞金及賞狀、俾向增產報國之途上邁進云、

省方招集產業擔當者 協議甜菜收穫事項

奉天省公署實業廳爲甜菜收穫及作業並買收時之辦理事項、乃於本月三日上午九時、於省農林科、召集各市縣產業及實業擔當者開會、其事項如左、

一、報告事項、昨年度收支報告

二、指示事項甜菜撿收事項

除草機分配

遼陽縣公署、爲補助各區農村勞力不足、並促進農忙機械化、乃經由省方斡旋新購到除草機八十台 分發各村利用 乃通令各村調查對大地主需用者調查申報以便配給云、

強化初等教育
舉開教師及視學委員講習會

奉天省公署爲於在此重大時局下、初等教育具有重大性而初等教師更爲直接責任者視學委員對農業教育必要知識及實際人材養成 頗有強化之必要、乃計畫於本月十四五兩日、開九年度初等學校實務教育研究會、並於十六七兩日、開省下市縣實務視學委員講習會、於熊岳國民優級學校及熊岳農事試驗場、分別舉行、其講習科目及講師如左、

視學委員講習會

第一日(十六日)

一、普通作物栽培要點(講師平野)

二、造林(平野)

三、養猪(安孫子)

第二日(十七)

一、果樹栽培法(奧井)

二、蔬菜種植法(松田)

出席者各市縣實務農村視學委員二[illegible]

教育研究會

第一日(十四日)

一、一般授業

二、實務科

三、研究授業

第二日(十五日)

批評會及學校觀察

參加者各市縣初等校長二名、

珊瑚海戰歌 作曲已完成

【東京】由會謳歌日軍珊瑚海大海戰戰果、讚仰珊瑚海海戰、之敬人將軍 即有名之海軍省經理局長武井大助中將作詞、作成「到海上去」之歌、由東京音樂學校講師信時潔氏、作曲完成大管絃樂附合唱曲、此乃以從來之讚歌爲主詞 而表現戰果之模樣、其中分爲混聲齊唱混聲四部合歌、女聲二部及混聲四部合唱、而完成一大軍歌云、

新京市歌審查決定

【新京】新京特別市當局爲慶祝光輝之建國十週年乃決定製作躍進國都之新京特別市歌並已於日前開始懸賞募集現已收到三百份應募作詩、自二日午前十時於市公署會議室集合市歌制定委員會會長以下委員幹事施行審查、結果決定一等當選者爲大連市神明高女教諭島越强氏得市長賞及賞金五百圓佳作有市公署都邑計畫科之藤田虎男中央指導訓練所謝晉卿等二氏

募集懸賞 獎勵貯蓄歌詞

目的 喚起國民對於貯蓄運動之關心與支持、期在明朗當有情緒中獲得互大効果、

◇歌詞形式◇ 內容平易、且富有貯蓄之意、謂詞題名任意、共分三節乃至五節、須平易明朗 男女老幼均可歌唱者、情緒、實外包括獎勵

一、截止 七月二十五日

一、發表 八月上旬

一、賞金 當選者一篇國幣三百圓 佳作三篇、各與紀念品、

一、審查 委囑各方面權威者、

一、投遞處 康德新聞社(新京本社、奉天、哈爾濱各支社)

豫審 中滿地區新京、南滿地區奉天、北滿地區哈爾濱、決審 新京

入選作品 版權及灌收唱盤等權、概歸本社、

主辦 康德新聞社

宣傳有獎儲蓄

【錦州】總達成十五億圓目標之儲蓄實踐週間此次自七日一日更以一個月間、宜全國金融機關開始建國十週年記念儲 獎勵金之 定期儲金、錦州市國民貯蓄委員會、事開會長金子繁太郎氏以下幹部等出動、呼號全國民須具儲蓄之念、要望協力達成十五億儲蓄、最近有顯著之傾示、促進滿系層 儲蓄觀念、展開積極的運動、

此十周年紀念定期預金以一個年期限、有百圓以上之儲金者每百圓並有抽籤權一個規定利息之外尚有獎勵金

壹等獎壹萬圓(公債)三千萬圓一份

頭獎壹千圓(公債)五萬圓三份

貳獎壹百圓(公債)五萬圓十份

抽籤日待辦理期間終了後二個月以內於新京舉行之於十月一日之滿洲新聞滿洲日日新聞哈爾濱日日新聞盛京時報大同報發表之

各縣登錄官室取消
一切事務移交地政科辦理

關於各 縣之登錄 官室取消、將各縣登錄事宜、歸併於地政科內、經省 公署決定、依省令第十一號、各縣分科規程乃改正辦法、須由省公署通令各市縣、對登錄官室廢止、將以前事業、調查、管理、審查四股取消、新於地政科內設地政、登錄兩股、其各股掌管事務、亦經省規定、通令由七月一日起實施、其規程如左、

1、地政股掌管事項

一、地籍整理事業殘務處理關係事項

二、土地等級設定及改訂事項

三、地政總局所管國有地管理事項

四、外人土地事項

五、土地現勢調查事項

六、測量標識管理事項

七、特殊土地處理事項

八、地科主管屬於土地事項

2、登錄股掌管事項

一、不動產工場財團及礦業財團登錄事項

二、形事審查及實質審查事項

三、不動產登錄第六七條通知事項

四、建築物預定圖並調製事項

五、登錄與讓及報告事項

六、土地勢調查及修正並[illegible]

七、地籍異動整理事項

八、登錄稅地稅及家屋稅徵收機關通知事項

九、地籍圖修正調製及具申事項

十、申請書類其他整理保管事項、

市署利用暑假期 舉開教師講習會

市署教育科爲昂揚市下國民學校、國民學舍、以及國民優級 學校教師之 體位向上、符合 時局、相與 進展計、定於七月廿一日暑季休假期中、分別舉行日語、滿語、算術、音樂、體育、諸講習會、藉以充實教師擔當之課程、使於施教學童、刻下教育科當局、關於以上諸講習會、正在積極籌辦之中云、

嚴懲私售紙烟
解除愛烟家的苦痛

奉天市愛煙家所最苦惱之煙草購買難盛爲各方面所呼號要望、而關係機關苦心考求對策、其第一段、即期於市內各處、撲滅最近紙烟形增加之不正私賣者、迅速實施此次搜索、如當局號、要望市民各位、進而協力『當局以前向各處隨時派遣取締係員今後萬一有由不正價格購買者時、即携行赴派出所或行通告云』而滿及者須嚴重處罰、

電車乘客被掏 國幣不翼而飛

本市小北關五馬路天玉與織工廠、外交員有名韓英者年卅六歲、於月之一日午後六時頃、由奉天驛搭乘電車赴太清宮方面行、當車經數島區協和街時、發現國幣百零四圓、其他證明信件多種均不翼而飛、驚惶之下、乃報警、希爲弋獲物歸原云、

風箭

△…苦惱胰子不够的奉天市近今突然發現廿四萬塊胰子、殊勵者井上警務局經濟保安股長作快心的微笑說、『市民們、可以稍微輕鬆一些了!』

△…在全滿唯一的商工都市裡、竟出現了廿四萬塊胰子呀的交易的事、說起來能不令人談虎色變、

△…市經濟科松浦事務官看到了警務局裡『胰子堆如高山、便憤慨的說『市民們、這程子可苦夠受、不能把這事認爲太簡單、』接辭又是一句『可是、這眞是有助於我們呢、最近市民的 胰子眩滑不太乾淨那有什麼法子?今後當能稍爲還亮些了』

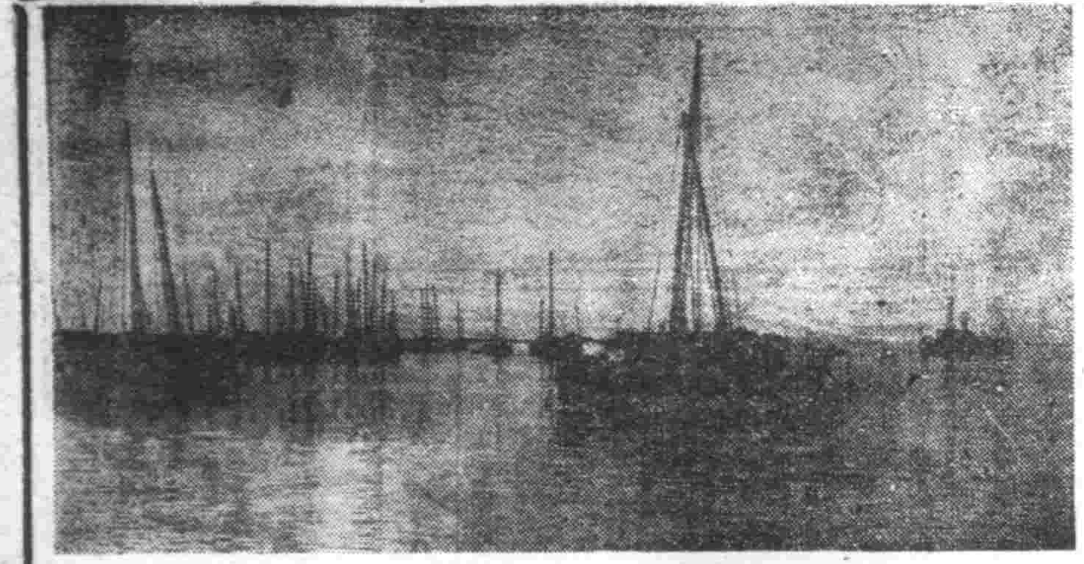

照片◇爲營口遼河的帆船

都市面貌變的今昔觀(三)

營口

當東經一百二十二度十四分、北緯四十度四十分的地方、恰是遼河入海區域、那塊三角洲的名稱、就是現在要介紹給讀者的營口市了。提起營口市來、一定會連想到渤海的海水和飛激滿的一帶遼河、「一路平安」底頌祝語、時時也會從那送客遠游的人們口中顫到、看!波動的潮水推着鄉船載著遠征的旅客、每天從這裡起泊他去的、實在也有相當數目、記者無暇久立碑頭、不然、決意達到統計報道的使命、

【顯示】那種偉大的精神吧!據營口的歷史觀、在一百年前本是個人不注意的漁村、附近貿易場所、就是遼河上游的牛 庄與 田庄臺、後來由於遼河泥沙淤積、河身的變遷、民船不利於淤集的緣故、貿易區才漸次遷移營口、曾記得在大滿成豐八年、中英天津條約締結、英國人遂在營口開港、那時候英法奧諸西洋國家鼓戰在此投資謀利、經過幾年、營口的商業情形頓呈發展狀態、等到日本協力建設之後、商工業更形發達、奉山線營口支線的連接、滿鐵本線的溝通、那不是促進營口發展的主要因素、不料於日俄戰役之後、大連之南滿線歸日本經營

【營口】貿易情形至此遞減、原因不外營口港多季結氷、自然條件懸劣、加之遼河航運衰退、私設碼頭的荒廢、每年貿易額未見發展經濟力日漸衰弱、滿洲事變以前的營口、不過僅保守一種恆常狀態罷了、營口埠內早先有滿鐵附屬地與舊市街分別、滿鐵屬地爲營口地方事務所管理舊市街爲營口中心地區、那是在舊政權統制下

於滿洲帝國以後、康德四年十二月一日、滿洲政治一元化實施、日本政府治外法權撤退、附屬地行政權移讓、營口縣的名稱廢止、營口市方隨時應運而生了、

(上)張營口市長 (下)內田營口副市長

百年前漁村發展成現代都市
大運河完成後前途愈堪期待

在康德六年四月一日營口市地籍整理完竣、市內方劃分行政區八區、如同大和區、綏定區、大康區、以及遼河北 岸的河 北區等、整個區域內包括六十分區、所以在行政運營上感到非常圓滑特殊的意物

創立之後、收買多量的鹹子製造人絹紙類、所以鹽無形中又强化了營口的經濟力、大石橋附近鎂礦產量、可佔世界第一位、命名營口農村的河北、水田的收穫、是輸出品的大宗其他如石油、棉花、煙草等產量也很豐富、依照日滿始終協力的精神

【共同】以營口資源爲中心、伴隨產業五年計劃邁進、那

在營口、當然首推漁業的發達、已有四百餘年歷史、

【漁業】漁業之興旺可謂安大、計分遼河流域的漁業與海洋漁業、其漁獲量年頗有可觀、營內住民多數從事漁業生活、從這一點、就可証明漁產物在營市所佔有位置了、其次再談到食鹽的產量、營口出產的食鹽除自供自足外、多量分佈於全滿、再次、遼河北岸的葦子產甚豐富也很可觀、在康德三年間創紡的康德葦パルプ會社

膨脹進的前途、實在是值得期待的、說到營口工業狀況、眞是使人滿意、油房、絹絲布、火柴、煙草精鹽等製造工場、出品都有相當成績、其他前述如康德葦パルプ會社人絹之出品、近來王子製紙工場的經營、實達工業的發展、都能顯示營口是現代工業都市、在建國以前營口教育事業、僅限於[illegible]後、教育事業勃然興起、普及教育的途徑、迅速的進展着、康德五年開市立民衆教育講習所、在各校開班以來、眞是造福地方匪淺、僅此一端、就可想像教育是怎樣普及與徹底了

營口舊市街的老爺閣

【娛樂】把握十九萬民衆營口市唯一的繁榮區、那是舊市街的通衢大馬路、兩側商店林立、人煙很般稠密、娛樂場所都不多都依此區輻輳地帶、營口市公園就位於舊市街、鄰接遼河、前接通衢、是市民消遣的場所、[illegible]

營口市的叢林古剎也是很好的去處、廟在營口眞不算少、親邦的淨土宗正念寺、迎光由妙光寺、滿側的天后宮、老爺閣、楞嚴寺等眞不下數十處、但是其中年限最久而工程浩大的首推楞嚴寺、實在說他偉大的建築、甲於全滿寺廟、據說、當楞嚴寺修補竣事、我佛如來開光的時可講巧究華見得殊觀那年、正値滿洲事變的當略滿洲中興 異常盛多了

【西海】台口的說舊是營口僅存的遺蹟、雖然現在死如枯塚、究竟那浩大的歷史工程、値在可以想見、雖然已是蔓草荒烟上、據地頭的今日、絕對信得爹那、還是多麼不幸、

在這春夏之交的朝陽裡河風飄蕩的場岸、往往會有許多悠閒遊月的人們徘徊着、吸那淸馨底空氣聽那社河北底浪船、悠哉、悠哉、眞是美不堪言記者雖號稱俗人、願參到這種淸福、不知怎麼股子勁、對這個悠閒去處、會陶醉起來、眞是笑話!歲月如梭、暑轉寒來、回顧百十年前漁村時代底營口市、曾幾何時、一變、再變、竟成了想像不到的現在局勢、眞是滄海桑田

【俗語】「三年河東、三年河西」之謂了營口市發展過程可以說是非常迅速最近據政府方面消息、將要以一億五千萬元鉅費、改修遼河工事、擬定從奉天經鞍山至營口間、完成總長大遼河計劃、加之年營口市遼河上游田莊台附近、架設鐵橋、使南滿本線與奉山線連絡、及其他改良營口港之種種計劃、以上種種計劃倘若實現、我們只能當營營口市的前途祝福了(營口之卷完)

底事、記者爲篇幅有所遺憾、輕對不住讀者們、因爲不能把它詳細底介紹一下、

歡迎主顧 大連 裕和旅館 優待團体 東鄉町十五番地·電二三八九一

眼科專門 啟明醫院 院長 郭振中 院址 奉天市北興街二段四七号(五叢区三馬路北三街)

各種壓力機械及切斷機專門製造者 滿洲プレス製作所 奉天市青葉町一番地 電話(三)二六五八番

眼科聖藥 奇效 保日全睛丸 主治 定價 壹盒六圓 總代售 德家藥店 奉天市小北門外

婦女病注意 鳴謝人 奉天市小南街二段四十二號 胡文儀謹啟

治癒腎病腦筋衰弱 感謝人 奉天市 徐德祿謹啟

助產士 成功捷徑 續招新生 滿洲助產學講習會 會長醫學博士岩島覺三 助產叢書第一集出刊 大連市松林町四六

建築家福音 文化瓦 文理石 花地磚 水道管 義合祥新興瓦石工廠 奉天市大和區宮島町六番地 電話(三)三五〇四番

救急箱 各種團体·家庭用·旅行用 空襲時應備要品 發賣元 日本藥業會社 大連·奉天 新京·哈爾濱

性美膏 木村商行 奉天市加茂町十六番地 藤井藥局 大連市信濃町一四三

立本大旅社 客室寬潔 安全舒適 清潔衛生 招待慇勤 西式臉盆 電燈電扇 溫泉水道 電鈴暖氣

樂眠 臭虫全滅藥粉 井上牌 各藥房出售

奉天省許可証 安全消臟散 主治一切脾腫水臟氣臟單腹脹等症均有持效 漢醫 王萼泉

電動機 電氣熔接機修理 電氣器具改良 東來洋行電機部 大連市山縣通一六六 電(二)二八一八

民益鐵工廠出品 王伯勛

盟邦印 東洋第一的縫衣機器 奉天ミシン合名會社

可保護嬰子的肌膚 藥製痱子粉 アセシラズ 嬰兒的肌膚頗是軟弱·所以如痱子·汗疱·濕疹·最易苦孩·宜用此粉防之未然!用之代替白粉更是舒服 發行·東京 德田商店

科學漫談

·淡水動物的痛苦生活·

淡水動物的生活狀態，較諸存水中，棲息之動物，特別苦勞。最大的困難，即旱魃、洪水，與冬期之結氷是也。苟無適應以上三種災變的能力，即不能生存於淡水之中。例如泥鰌魚，雖生存於水溝，或水田之內，但其善於應付環境，故不受各種災異之影響。每年一屆冬季水面氷結之際，或夏季水田乾旱，以及洪水氾濫之時，其他魚類，大都因此不可抵抗之災難，受盡折磨，以至於死亡。獨泥鰌魚一見災異發生即捨水登陸，選擇濕潤地點掘成深穴，長期潛伏於洞穴之內，以待淡水恢復原狀，始由地穴爬出，仍然游泳於水溝之中。至於泥鰌魚挖掘之地穴，深約八尺有餘。穴道爲彎曲傾斜形狀，並非直上直下，故不受外氣之影響。一年之中，至少須掘三次地穴，方能保持其生命。所謂狡兎有三窟，僅得免其死者是也。（郭子識）

神皋雜俎

泰國素描

大東亞共榮圈的一環

決使擔當泰國將來的三百萬泰國青少年學生，受新生泰國所最必要的教育。並且更於此等一般學生以外，使從來的青年團和女青年團積極的活動。同時更組織勞動隊。召集未服軍務的青年實施六個月的勞動教育。此外女子勤勞隊，又都肯到軍需工場去工作。政府一方面又擴大從來的新生活運動，努力改善國民生活。除倡議服裝之規正，市民生活之向上外，同時在厚生省首先提出來的問題，是撲滅疾病，和改善住宅。關於前者已經設立委員會，講求對策。至於後者則組織住宅營團，以低利月賦制度，供給一般國民以清潔的房屋。

經濟之再建

其次爲泰國現在最重要的問題，而且是政府最注力的，就是經濟再建築。泰國從來是將大米，橡皮，錫等原產品的大部分輸出於歐美諸國，工業製品，差不多全部仰賴此等諸國供給。所以大東亞戰爭勃發，同時就遭逢到深刻的經濟問題。因爲輸入杜絕，物資不足物價騰貴。而國民生活就發生不安。政府爲除去此等障碍起見，遂消極的作物價節約之勵行公定價格之設置，以努力物價騰貴之防止。同時積極的促進泰國產業之工業化促進。如皮本首相在前會議所述，從『齒刷倒鋼鐵』，皆要在國內生產，而充溢着十分的熱意。

爲自給自足經濟之確立，於政府出資下，已經設立產業促進會社（資本金一千五百萬巴茲）。更於最近使從來於經濟省屬下之產業局獨立，改爲產業省，於其下設置產業促進局，工場局，鑛山局，科學局等四局，態勢積極的着手以產業立國。

今泰國，內擧凡製紙，釀造，砂糖，煙草，罐頭，橡皮，麻袋等各工場新設的計畫，正節節見諸實行，這些計畫實現之曉，自給自足經濟或可實現到某種程度。然而在此不得不注意的是此等計畫，都是以日本的技術的，物資的援助爲前提而立案的。煙草工場的操業也是由日本輸入紙，才能圓滑的進行。麻袋工場也是從日本供給機械，才開始活動起來。

泰國現在正待望日本的指導和援助。向建設『亞細亞的亞細亞』之途邁進，方熱帶的泰國已經以新的近代國家而邁進了（共榮生）

點滴

荷葉可以用來除油味。我們日常使用的飲食器皿，因常盛有油膩的東西，故有一種油臭。最好用沸水和鹹水刷洗之後，再用鮮荷葉細擦一次，不但油味可除，且有鮮荷葉餘香存在。可惜奉市小河沿今年池荷沒有葉。

棉花沾濟精順序塗在玻璃上，即可呈一般『烏玻璃』的樣子。附着力很强但不能禁水，面積較大的玻璃不易塗得整齊很不美觀。（松）

落花

—步松客元玉—（李宗熙）

超凡孰與世周旋，去住行藏盡枉然，豈有詭數拾墜地，難言萬事繫絲天，道成霞妙升仙日，夢斷塵寰艷劫年，造化從來無定理，名相名色何能堅。

逝水年華歎未休，回春無術到枝頭，鶯啼絲樹憐輕去，燕語朱樓擬挽留，幾見盛時非盛事，曾知綠分是緣由，託身幸在風流處，不共名園易土邱。

行色倉皇且莫驚，堪憐記取舊時情，容顏到此足爲累，富貴何曾已覺輕，風雨樓頭夜降地，烟波路上日臨城，不遇再顧身前事，以後還同世未生。

開已突然去更匆，無言無語謝天公，傷心倦蝶爲佳侶，失戀狂蜂成病蟲，一夜東風吹草斷，連朝好夢渺難通，依稀往歲如今歲，形影翩翩過玉櫳。

妙手何能再護持，春來春去皆佳期，榮歸時喜千秋事，極盛還知一瞬時，風氣變移世復爾，天光旋轉夜何其，深思莫解辜芳意，竟珍重前程欲語誰。

興農時代

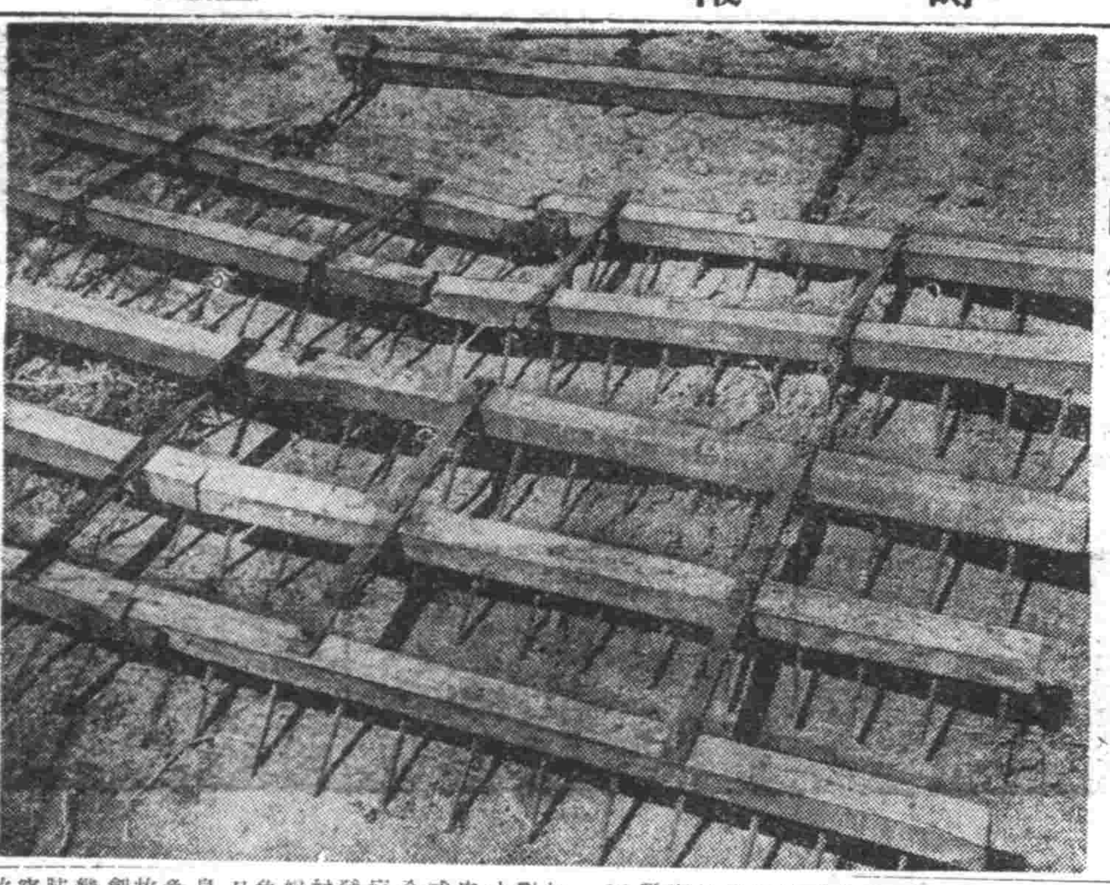

—北滿除草新農具。

我憶溫泉（一）

陳愼言

『溫泉』在我腦筋裡，是永遠不能磨滅的。我的故鄉福州，一出湯門（俗呼井樓門）半里許，便是溫泉區，觸地皆有泉源，最可人的，溫泉浴室，錯雜在竹籬茅舍之間，亳無闤闠的氣味，而內部設備，非常精雅，里居無俚，每早常帶幾卷愛讀的書，信步出湯門，在柳塘綠陰繞了一周，揀一個幽靜雅潔的溫泉浴室，解衣入沐坐在潔白如玉的浴池裡，微熱溫泉一泡，泉水漲過雙肩，渾身筋骨舒適，毛孔個個開張，微汗一出，即行起立，用毛巾細細揩乾，披上浴衣，躺在足質藤椅中，身心俱爽，這時外間雖無火傘高張，熱不可耐，屋前幾十數株芭蕉包圍，片片徑尺翠綠的蕉葉，擋在窗外，把一屋裡的氣蘊，都映成碧沉沉地，不但暑氣不能侵入，習習涼風，窗門一啓，透漏體生涼，一卷在手，細心翻讀，讀倦，拋書一枕，靜聽樹上的鳴蟬，悠然入夢！

及至一覺醒來，浴客漸漸會集，隔屋水聲澎湃，笑語可聞，繁囂驟擾，在無意中會聚，近少時閒逐文筆，三五舊侶，招至屋內，盜意暢談上下古今，笑聲震驚四座，口乾，呼來果販，浸數百粒荔枝在清水盆內，且談且噉皮核盈盆鉄鉢不息，必至夕陽西下，飢腸雷鳴，才由市人備下幾味清淡的食品，兩壺熱酒，數碟小菜淺酌低酌，飯飽之後，帶幾分醉意，踏着如水的明月歸家，夙興夜寐的直覺，連傾幾碗，酒渴既解，對月放歌，意倦興闌，倒頭便睡，胸懷開朗，百慮都消，此樂南面王不易！

一直由南方到了北京，故鄉溫泉浴室的滋味，還是禁綿夢魂，不能忘懷，在北國京華冠蓋塲中，要找一個溫泉沐浴所在，只有京西一個湯山，足容遊客涉足的，僅一個『湯山別墅』，因爲山上本有幼個泉，源藏在幾間洋灰剝落的平房裏面，原是山間明月，江上清風，人人得取而共之，在破廟包圍布綴成廉之下，出入其間，也只有本山平民，能專有其利，我們城中人是無法嘗試。

續瘍科秘錄

（四十三） ·客亭譯·

府下向井豐河內屋金兵衛之女，因有一事相迫，遂持剃刀自截咽喉約二寸許，肺管亦切傷過半，致泄氣息吹出血沫，昏啞不得言語，大脫血而面色萎黃，四肢厥逆，脈沈微欲絕，雖似已瀕死地，然急吻合創口，初鍼拂肺管，而縫，自第二鍼因難道肺管故僅縫合皮肉，依髂畢，氣息始從口呼吸，又得低語，貼雞子白，金公水，中黃等之諸綿布，施繃帶，須臾間，咽中腫痛甚，發生欬嗽，吐血沫不止，雖水漿亦不能飲，然以匙少少入人參調茶湯及稀粥，經二三日腫痛稍退，藥餌始易下咽，元氣亦從而復，至第七日創口態去線，然有一處雖態少許但下餘有塵肉如蜆肉之突出，以指頭壓之，覺與呼吸相應，愚以爲此處之肺管蓋未愈，而遂成孔，僅皮肉附合而已，日點赤汞丹或消挖水，以去塵肉，其後雖全愈，然微凹如骨槽風之瘡痕，肺管少狹，聲音遂不能發，然至今強健，府下谷中村八百屋卯兵衛之宅，有爛婦寓居，未知因何事有罪難免，竊持菜刀，自截咽喉數刀，或淺或深，多貫肺管，氣息頻漏，出血甚多，脈微喘急，戰慄厥逆等之險證俱備，故先斷其危篤，其後洗去創處之凝血，乃知其用鈍刀幾度截傷，故創口如魚鱠，肺管之軟骨，亦斷，如簽刺突起，若照原狀，碍難縫合，故將其成塵粉之處剪斷，並依前法縫合，祇因肺管之創係數處，故氣息尚漏，每一呼吸，創處膨脹，惟擇予年來經驗，凡氣息少許漏出之處，施以繃帶即止，故仍糊貼雞子白等之諸綿布，施繃帶，並與以茯苓四逆湯，陽氣回復後，乃轉方用人參調榮湯，調攝經十餘日全快，惟是聲啞而不能發。

聽了醫大音樂之夕

爲了使麻木的神精，受一些藝術的陶冶，我懷着滿腔熱望，走進了醫大的禮堂。會場是相當的靜肅，聽衆都表示着洗耳敬聽的情態。在多數人待望之下，第一節的合唱開始了。繼之古樂，雅樂，廣東音樂，洞江音樂，蒙古歌樂，不同情緒，不同音調的各節演奏，一曲接連一曲的大有變化響的壁況。那感人的柔美的妙曲清音，從空氣傳播到聽衆的耳鼓時，不知喚起多少昏沈的靈魂，由面部的表情我看出了受感動的不祇我個人，音樂感人之深，是不言可知了。尤其演奏古雅樂的時候，多種樂器交響出的妙管……給我們的陶醉，古典雅趣超越而又深刻！好像把神經領導到歷史的古昔，他給我以形容不出的直感。我覺得有濃的東西充益在眼角，但心內並不痛苦。

最後的一曲終了後，我便帶着快感的微醉，走出了會場。東天角上掛着一輪皓月，晚風送來了宜人的涼爽。夜街像是靜穩了，到處呈現着活潑的靜情，從遠處穩穩得空氣裡漾出了夢一般的黃光，道旁的柳絲依然迎風飄揚，那月光那樹影，那因襲的星群……一切是當年的景象，想起和我同遊此地的亡友在時被薄伏在意識裡的灰色記憶，纏住了我痛苦的心靈！我只感到無限的悽凉，和平時未曾感到的悲傷，歸來我偷偷的哭了半夜。

還也許是聽音樂的影響吧！不！音樂不會使人悲哀。原來是音樂喚醒了我的靈感啊！（陵梅）

關於「白蟻食銀」

·趙智三·

前閱神皋雜俎內有郭子箴先生，化學技術優良之白蟻，一篇古來啞謎，幾爲科學解釋矣。考天香樓外史載：『易惟效寓在邸署，諸楊樓山云：「銀一百五十兩，爲白蟻所食，蟻死投入爐中煎化，仍得銀一百五十兩，皆群然笑之，越三年出守衢州，余泗泉云：陸致齋按粵時有一庫吏，失銀三千兩，亦于庫窖內掘出死白蟻數石，煎化，止得銀一千五百兩。」失銀甚堅硬，蟻細物耳，食之已異，蟻銀成銀，尤甚異矣。天地間此等甚不可曉。』云云。夫銀雖堅硬，足能爲蟻口內分泌之酸類所侵蝕，今不足異，所異者蟻煎復能成銀耳。設古人不我欺，願博識者有以教我。

趣味問答

△冬季海洋何以不氷？（答）海洋沿岸，冬季亦不曾結凍，至於它所以不凍的原故不外是因爲（1）因爲有鹽淡，（2）因爲波動大（3）含有鹽份，含有鹽分的水，其氷點不在攝氏零度，而在攝氏零下二度與三度之間，故較淡水不易氷凍。（4）因爲海洋之水溫度的深厚，故海水亦結氷，如南北洋即是此例。

△我們能看見虹的這一面，別人能見其反之面嗎？（答）虹根本就沒有反面，要知道所謂虹霓，乃是空中之水點，反射日光而成的，所以虹的出現，只能與太陽相對，人若從別一方面去看虹，便是面對着太陽了，那邊就能够看得出些虹來呢？虹既然是空中水點反射日光所成，它能呈現在我們的眼界裡，又必需是我們的眼睛位置於太陽和虹的中間，所以虹根本沒有所謂另一面之可言。

雜花詠

（陳子觀）

▲玫瑰花

秀女手姿休女神，狂蜂浪蝶漫相親，未辭脂粉欺權寡，幾露鋒芒見性眞，畢竟紅顏非弱者，何嘗巾幗少才人，天仙自偶天台客，莫向東風感慨頻。

▲葵花

從來未解染春愁，總比群芳勝一籌，雅給華不御也風流，色殊桃李非同調，誼惟因荒可免憂，品格清高心性淡，平生羞隨美人頭。

▲馬纓花

土牆茅屋醜譚娟，嫩葉柔枝劇可憐，萬縷纖纖態非放蕩，一身秀麗轉清妍，情絲縷縷垂朱絡，情影翩翩舞翠烟，最是天眞難沒處，門前不語總嫣然。

▲素馨花

玉貌氷心淡妝，出塵手度不尋常，清姿入眼俗情減，雅意迎人逸興長，竟體芬芳沉水氣，終宵縹緲博山香，前生風月常爲伴，夢醒遊仙叩法王。

▲凌霄花

拂雲傍日露芳姿，抽盡冰蠶百尺絲，叢向塵間容粉黛，偏從世外惹相思，沉酣夢接天香近，慷慨神飛人意痴，無那朝榮還夕悴，風流可惜不多時。

菓品臺灣的展望 上

自大連南航約經四日行程，即到常綠南國之臺灣。航程僅四日，風景人物即和滿洲差異，通續不斷的田地，晴空悠然飛舞的白鷺，相點染於田野，長角肥大的蹣跚步行的水牛，住民依然安度其原始生活之狀態和自然生物共合營其富有詩意的生機。

特有熱帶異性的各都市，翠欝相輝，綠水環繞，形成仙境，日月潭之杵歌清脆，阿里山之檜林樹齡達千年蒼然古林，爲日本最高峰之新高山及最南端之卡蘭賓燈臺等由北至南眺望各種形色與味津津旅愁爲之頓消焉，此島風光氣候實天惠之一大溫室，島之東西，各種珍果，樹林蒼鬱，果實纍纍旅行其間，實有垂涎三尺思以飽嚐之感，此豐盛之果林，含有許多之興趣，頗有一遊之必要。

▲香蕉

所說臺灣的香蕉，勿寧說香蕉的臺灣，較爲適當，清甘香味，滋養豐富，香蕉不愧及果中之王，全島到處均植主要產地以濁水溪中山坡水源，到處盡是，至他如高雄水田和阜田之邊隙，一望無際，整然列於其旁，年中開花結實，至足壯觀，堪稱日本南部之強大，眞有長足之進步，年產四億萬斤，金額超過二千二百萬圓以上，輸出日本內地朝鮮中國滿洲各都市而普及於山村僻處，但是香蕉異於他果，結實非常之早，發芽後八九個月以至一年，即可收穫，採用後必須藏於室內，追熟，加工，然後可食，因其含有多量維他命D，醫學界認其有絕大營養力，極力推獎，對於國民保健上，一日不可或缺者也。

▲鳳梨

次於香蕉主要栽培地於中南部地方，年産約八百萬圓製罐頭，頗受歡迎賞讚，因國際商品需要，近年有增加之趨勢，種類有在來種與改良種，在來種色澤芳香，爲其優點，不過芽成螺旋狀必須拔出爲其缺點，改良種爲布哇，斯哥斯卡因種和蘇拉瓦古王國，蘇拉瓦古種色澤與香味稍遜，少本地酸味，風味佳良，纖維細軟，芽淺易取，爲本地所不及。（丹生茂盛）

文獻一得

北鎮年希堯與〈五方元音〉

「五方元音」二書，爲堯山樊騰鳳之原本，其增補者，爲廣寧（今北鎮）年希堯，山鎮縣志藝文，對於年希堯增補五方元音一書，本可列之存目，（亦可曹目）年希堯對於五方元音，於康熙庚寅有序一篇，同治丙寅五雲樓梓行五方元音鎸本，首列年希堯序，是序，在北鎮縣志，亦可收入，列之徵文（亦可曰文徵），予久欲讀北鎮縣志而未得，康德六年，鄭縣長子寬，由北鎮轉來，詢知藏有北鎮縣志，因借觀焉，選舉志中載年羹堯，人物志中並載年羹堯，藝文志中對於年希堯之著作，則鼎未及，查年希堯除增補五方元音爲字學外，尚有視學測算，刀圭面體比例便覽，對數廣運，萬數平立方表，算法纂要總綱等書，皆關乎算學者，北鎮縣志藝文，又未存其目，予前讀乙丑（民國十四年）滿洲金梁先生黑龍江通志綱要藝文志，內分文徵書目二類，按此二類，則年希堯之著作，皆可採入，北鎮縣志採入，亦或因成書之急，未暇考內，抑或因五方元音及其他各著作，採用書中缺如，又或因疎其著作，雖於字學算學有關，而於北鎮縣歷史地理等無關繫，故略未採入，亦志例也，茲特錄五方元音序，告閱者。（王獨齋）

古來著作之林，自理學經濟以逮諸子雜說，其有裨於學問者，不可勝數，而其間有傳有不傳，其傳者衆共習之，其不傳者則湮沒而不彰，甚可惜也，即如字學一書，書不一家，近世之所流傳而人人奉爲拱璧者，莫如字彙，蓋以筆畫之可分類而求悉數而得也，於是老師宿儒，蒙童小子，莫不墓而習之，而獨不知有五方元音者，其審音叶韻，一覽了然，幾幾乎駕字彙而上之，是書也，堯山樊君騰鳳所輯也，坊本於是少見，予偶得之按其大略，考其精詳，固有妙諦存焉，蓋字彙之條理在數，而是書之條理在音，竊惟六書之作，原本於開天一畫，而有奇有耦，總不外陰陽一行之理，而在天爲五行，在地爲五方，在聲爲五音，則其廣休文，製韻之四而五之也，實爲理數之自然，而非創也，其取十二字爲韻目，則又以十二律正五音之義也，其取二十字爲母，則又經之緯之縱之橫之而反切諸法悉備，較之切韻指掌之以三十六母，更未嘗不簡而能該，約而有當也，舜典有曰，聲依永律和聲，今由是書觀之，命名取義，直欲以天地自然之律，和天地自然之聲，謂之曰元音，洵不誣已，讀是書者審音叶韻，一覽了然，豈必規規焉惟筆畫之多寡可分類而求，悉數而得哉，而予獨惜是書之湮沒不彰，並傳，因於公務之暇，重加纂定付之梓人，庶乎，是書之得以廣其傳，而當世之留心字學者，亦不無少補也，夫康熙歲次庚寅仲冬，廣寧，年希堯，題於武安公署。

各埠大藥房皆有出售

小兒良藥

樋屋奇應丸

兒童的護符 惟有奇應丸 每家備此藥 嬌娃樂陶然

◇若有下列症狀◇ 給吃這個吧！

消化不良、食傷腹瀉 睡裡着凉、吐奶綠便 疳癪蟲積、發熱炎症 急癇失氣、搐搦眩暈 天花紅疹、先天虛弱

價 自三角至二圓

C-27 總舖 樋屋合資會社 大阪天滿橋

已達三十多種

若素教育掛圖

教育界所必需的教育掛圖，敝社在不遺餘力努力之下，其種數盡量使其增多，將來也許達到數百以上也未可知，現在已達三十一種，該種即爲此次大東亞戰爭，收赫々戰果的夏威夷大海戰圖，爲早日普遍全滿起見，兌換率使之便宜，請熱心教育諸公努力兌換吧！

兌換方法

一兌換券已裝入若素包裝盒內，三百錠者一張，一千錠者三張。
一將兌換券寄至敝社，即奉上教育掛圖
一兌換券六張，兌換掛圖一張。
一「滿洲國地圖」與「ハワイ大海戰」，均用兌換券三張，換一張。
一郵資歸兌換者負擔，以郵票代用
一來信須註明名稱與地址
一私人商號亦可代理兌換

奉天市信濃町十七號 若素製藥株式會社 K.25

新式紡線機

茲際大東亞聖戰下我滿洲建國十周年之佳辰爲伴隨工業勃發國民勞動之完遂敝社不遺餘力廣備東洋新式人力電力各種機械及一切附屬品等特別廉價以廣招徠如蒙賜顧不勝感謝之至

營業科目 一紡績製棉紡線撚絲織布染色 乾燥拉寬平光脫水煉炭 鍋爐等各種新古機械買賣

滿洲纖維工業機械用品配給組合員

興滿洋行合資會社

奉天市北關區小北街二段一五二號 營業部電話（二）二六七七番

哈爾濱道外正陽十四道街

老福春堂藥房

·本堂出品四種靈葯全滿馳名·

劉氏養血保坤丸 專能調經養血行經腹痛
劉氏樂仙膏 專貼婦女經血不調諸般病症
劉氏金丹 專治咳嗽痰喘五勞七傷
劉氏金剛藥片 專能扶陽固精夢遺滑精腰疼腿痛各等腎寒腎虧最有效

「外埠各省城鎮均有經售」

精力的源泉

飯前飲此一杯酒、可以促進食慾、補助消化吸收、只因榮養充分、體力乃得堅實、變之立能解消

就寢之前飲此一杯酒可使血行調整、心氣平靜、安然而入睡鄉疲勞倦怠、雲散煙消新生精力、油然蓬勃

酒質精良 酣蜜適口

赤玉牌葡萄酒

南市場

商埠大舞台

滿洲演藝協會提供 北京言劇團

七月一日晚塲隆重獻演

梅派青衣花旦

貫盛吉 周維峻 言慧珠 趙炳嘯 宋遇春

譚派正宗老生

王琴生 先期售票 對號入座

言慧珠啓事 慧珠應商埠舞台之邀原定六月廿六日上演突聞家父霍耗匆匆返裡治喪現於前日到奉昨晚出演愴悴之間不克一一登門叩拜千祈各界鑒諒是荷

二日夜 孔雀東南飛 三日夜 全本王釧寶 四日夜 奇冤報 霸王別姬

長短優待券無效特別優待券星期早塲有效

雲閣電影院

北市場電話（二）五三五七九

明天 四五六七八九十十一日

金星公司出品 時裝社會 上海哀艷 新片佳片

秦淮世家

本片爲新片中最精采者

小說名家 張恨水原著

周曼華 舒適 慕容婉兒 周起 周芻 夏霞 蒙納 主演

司保明眼藥

是一般眼藥中的超特品 是一切眼科病的精良劑

「全國藥房均有代售」

滿洲製藥株式會社